



UNIVERSITÀ  
DEGLI STUDI  
FIRENZE

## DECRETO DEL DIRIGENTE

N. 1615 Prot. 163780 del 09/10/2018  
Oggetto: G059 Decreto di indizione di gara di appalto

Contenuto: G059 appalto della fornitura di microscopio elettronico CRY EM per il Dipartimento di Chimica dell'Università degli Studi di Firenze – importo complessivo € 1.700.000,00 – oneri della sicurezza non soggetti a ribasso € 0,00 – CIG 7639412237”

Responsabile del procedimento: Dott.ssa Emanuela Pasquini – Dipartimento di Chimica

Struttura proponente l'atto: Obiettivo Strategico – Centrale Acquisti  
Dirigente: Dr. Massimo Benedetti

Conti Economici - Spesa Descrizione Conto Codice Conto Anno Bilancio: budget anno 2018  
Dipartimento di Chimica "Ugo Schiff" 58503\_DIPECC e cofinanziamento sul Progetto INSTRUCT2018

Tipologia di pubblicazione	Integrale
Data di pubblicazione 10/10/2018	

Allegati: relazione RUP; bando di gara; disciplinare di gara; CSA; relazione tecnica



UNIVERSITÀ  
DEGLI STUDI  
FIRENZE

*Il Dirigente,*

VISTO il d.lgs. 50/2016 “codice dei contratti” e relative “Linee Guida” ANAC;

VISTO lo Statuto dell’Università degli Studi di Firenze;

VISTA la programmazione biennale di acquisto servizi e forniture dell’Università degli Studi di Firenze, contenente richiesta di acquisto per il Dipartimento di Chimica Ugo Schiff - Dipartimento di Eccellenza – di microscopio elettronico CRYO EM;

VISTA la delibera del Consiglio di Dipartimento di Chimica del 11/4/2018 con la quale veniva nominato R.U.P. della procedura ai sensi art. 31 d.lgs. 50/2016 nella persona del RAD del Dipartimento dott.ssa Emanuela Pasquini;

VISTA la relazione del R.U.P. contenente le note istruttorie per la indizione dell’appalto a valere come progetto a base di gara ai sensi art. 23 c. 15 d.lgs. 50/2016;

VISTO che l'importo complessivo dell’appalto è stimato in € 1.700.000,00 oltre € 0,00 per la sicurezza e interferenza non soggetti a ribasso, oltre IVA di legge;

VISTO l’obbligo, in ragione dell’importo, di indire l’appalto nella forma di *procedura aperta*, ai sensi e per gli effetti degli artt. 35, 59 e 60 del Codice dei Contratti Pubblici;

VISTA la copertura finanziaria della spesa indicata in relazione RUP sul budget anno 2018- Dipartimento di Chimica "Ugo Schiff" 58503\_DIPECC e dal cofinanziamento di Euro 549.000 sul Progetto INSTRUCT2018 e autorizzata dal Consiglio di Dipartimento del 23/7/2018 sul conto: co.01.01.02.03.01.01;

CONSIDERATA la non convenienza e la non fattibilità tecnica di suddivisione in lotti dell’appalto in oggetto ai sensi art. 51 d.lgs. 50/2016;

VERIFICATA l’assenza di convenzioni quadro attive per l’acquisizione del bene oggetto dell’appalto ai sensi art. 1 c. 449 L. 296/02;

VALUTATA l’assenza per la fornitura oggetto dell’appalto di Criteri Ambientali Minimi (CAM) ex art. 18 L. 221/2015 e art. 34 d.lgs. 50/2016;

VALUTATA la propria esclusiva competenza in ordine alla procedura in oggetto

tutto ciò premesso e richiamato,

## **DECRETA**

- a) l’indizione di procedura aperta ai sensi e per gli effetti degli artt. 35, 59 e 60 d.lgs. 50/2016, per *“l’appalto della fornitura di microscopio elettronico CRYO EM per il Dipartimento di Chimica dell’Università degli Studi di Firenze – importo complessivo € 1.700.000,00 – oneri della sicurezza non soggetti a ribasso € 0,00 – CIG 7639412237”* con il criterio di aggiudicazione



UNIVERSITÀ  
DEGLI STUDI  
FIRENZE

dell'offerta economicamente più vantaggiosa, ai sensi dell'art. 95 codice dei contratti con le modalità meglio specificate in atti;

- b) di individuare i seguenti conti di imputazione finanziaria: budget anno 2018- Dipartimento di Chimica "Ugo Schiff" 58503\_DIPECC e dal cofinanziamento di Euro 549.000 sul Progetto INSTRUCT2018 e autorizzata dal Consiglio di Dipartimento del 23/7/2018 sul conto: co.01.01.02.03.01.01
- c) la pubblicazione del presente atto e allegati ai sensi art. 29 d.lgs. 50/2016 sul profilo web dell'Amministrazione [www.unifi.it](http://www.unifi.it) al link Bandi di Gara/Delibere a contrarre e sul link Amministrazione Trasparente/Bandi di Gara/Informazioni sulle singole procedure;
- d) la pubblicazione:
  - del bando di gara sulla Gazzetta Ufficiale dell'Unione Europea (G.U.U.E.),
  - del bando di gara sulla Gazzetta Ufficiale della Repubblica Italiana,
  - dell'avviso per estratto su numero due quotidiani rispettivamente a diffusione nazionale e locale;
  - dell'avviso per estratto sul sistema SITAT SA.

f.to Il dirigente  
dott. Massimo Benedetti



UNIVERSITÀ  
DEGLI STUDI  
FIRENZE

Dipartimento di Chimica "Ugo Schiff"

G059\_2018 Progetto da porre a base di gara per l'acquisizione di un microscopio elettronico (Cryo-EM) per le esigenze del Progetto del Dipartimento di Eccellenza.  
Importo a base di gara € 1.700.000,00 + IVA  
Oneri di sicurezza non soggetti a ribasso € 0,00  
CIG 7639412237

## RELAZIONE

### Responsabile Unico del Procedimento

La presente relazione è rilasciata dal sottoscritto Emanuela Pasquini Responsabile Amministrativo del Dipartimento di Chimica "Ugo Schiff", in qualità di Responsabile del Procedimento ai sensi dell'art. 31 del D.Lgs. 50/2016, incaricato con Delibera del Consiglio di Dipartimento del 11/4/2018.

Nell'ambito del Progetto Dipartimenti di Eccellenza, il Dipartimento di Chimica "Ugo Schiff" intende acquisire un microscopio elettronico operante a temperature criogeniche per applicazioni in biologia strutturale in modalità single particle e cryo-elettro tomografia per la caratterizzazione di nanocarriers, micelle, liposomi decorati, anticorpi ed oggetti privi di morfologia uniforme, come risulta dalla Relazione Tecnica a firma del Progettista, Prof.ssa Paola Turano.

Dato atto di quanto sopra è stato predisposto il Capitolato di appalto (normativo e prestazionale) da porre a base di gara, ai sensi e per gli effetti dell'art. 32 del D.lgs. 50/2016, parte integrante e sostanziale del presente atto.

Preso atto della Relazione Tecnica e degli obiettivi di sviluppo delle Infrastrutture indicate nel Progetto di Eccellenza, la sottoscritta dà atto che si è pervenuti alla determinazione dell'importo da porre a base di gara pari a di €1.700.000,00

La sottoscritta specifica quanto segue:

- La quota prevalente è costituita dalla fornitura di un microscopio elettronico a trasmissione per applicazione a crio-temperature nello studio di particelle singole e tomografia per applicazioni di biologia strutturale e sistemi nanostrutturati. Lo strumento è qui di seguito indicato come Microscopio Elettronico.
- La fornitura dovrà essere comprensiva di trasporto, installazione, messa in funzione, esecuzione dei necessari allacciamenti e di quant'altro occorra a renderla perfettamente funzionante.
- Il contratto di appalto è "a corpo"
- La copertura finanziaria della spesa è assicurata dal budget anno 2018- Dipartimento di Chimica "Ugo Schiff" 58503\_DIPECC e dal cofinanziamento di Euro 549.000 sul Progetto INSTRUCT2018 di cui è Responsabile Scientifico la Prof.ssa Lucia Banci. La voce di spesa è autorizzata dal Consiglio di Dipartimento del 23/7/2018 ed è la seguente:
  - CO.01.01.02.03.01.01

- La fornitura in argomento non è acquisibile sul Mercato Elettronico (Mepa) in quanto trattasi di strumentazione di avanguardia a livello nazionale tale da poter aprire una nuova area tematica che comprende aspetti sia sperimentali che computazionali legati allo sviluppo della tecnica Cryo-EM.
- E' necessario che gli operatori economici interessati alla fornitura in oggetto effettuino un Sopralluogo obbligatorio dei locali nei quali dovrà essere installato lo strumento, pena esclusione dalla gara. Il sopralluogo è richiesto in quanto i concorrenti devono rendersi conto delle caratteristiche delle stanze, delle interferenze possibili con altre attività della struttura, tenendo conto delle condizioni nelle quali dovrà essere collocato lo strumento (ad esempio: ambiente privo di vibrazioni e campi magnetici). Il concorrente dovrà vagliare attentamente tutte le circostanze che possano influire sulla determinazione del prezzo e delle condizioni contrattuali e i possibili oneri derivanti da difficoltà di esecuzione delle prestazioni relative all'appalto.
- L'appalto sarà aggiudicato in base al criterio dell'offerta economicamente più vantaggiosa ai sensi dell'articolo 95 del d.lgs. 50/2016. L'offerta sarà valutabile secondo gli elementi di valutazione contenuti nella Scheda "Criteri di valutazione dell'offerta". In caso di parità di punteggio la procedura sarà aggiudicata al concorrente che avrà ottenuto la valutazione migliore nell'offerta tecnica.
- Requisiti di ammissione alla procedura: aver eseguito negli ultimi 3 anni forniture analoghe a quella oggetto dell'appalto presso Università o Enti di Ricerca Nazionali o Internazionali, per un importo complessivo analogo a quello a base di gara Avvenuta regolare esecuzione di servizi analoghi per un importo complessivo almeno pari a quello dell'appalto ( € 1.700.000,00 + IVA) la cui esecuzione sia stata svolta nel triennio precedente alla data di pubblicazione in G.U.E.E. del bando di gara;
- Si specifica che per l'appalto in oggetto non si riscontra la vigenza di Criteri Ambientali Minimi (CAM) ex art. 18 L. 221/2015 e art. 34 d.lgs. 50/2016;
- Il Direttore di Esecuzione del contratto verrà nominato ed individuato successivamente.

Per tali motivazioni e per quanto sopra esposto la Sottoscritta

#### **DETERMINA**

l'espletamento della procedura di appalto e la contrattualizzazione

il sottoscritto RUP

Sesto Fiorentino

#### **Allegati:**

- Progetto;
- il Capitolato di appalto
- Criteri di valutazione dell'offerta



UNIVERSITÀ  
DEGLI STUDI  
FIRENZE

Ufficio  
Patrimonio  
Immobiliare

Polo Scientifico, [301.00] Chimica, Terra

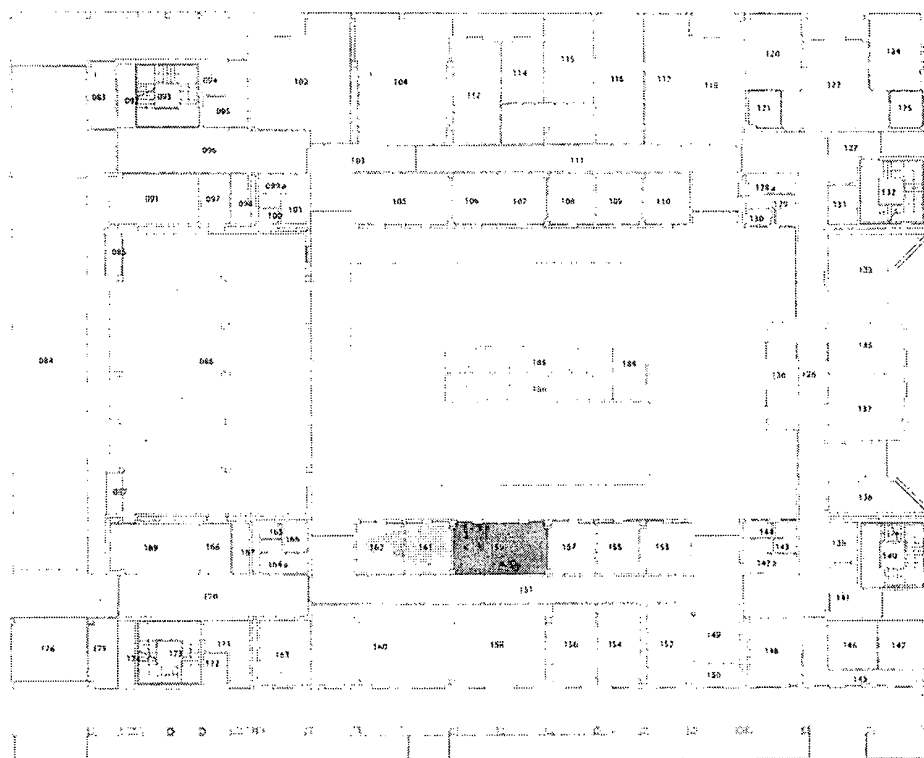

TOT: 4413.02 mq SEL: 27.08 mq

Infocad™ FlashViewer



UNIVERSITÀ  
DEGLI STUDI  
FIRENZE

Ufficio  
Catastro  
Immobiliare

Polo Scientifico, [301.00] Chimica, Terra

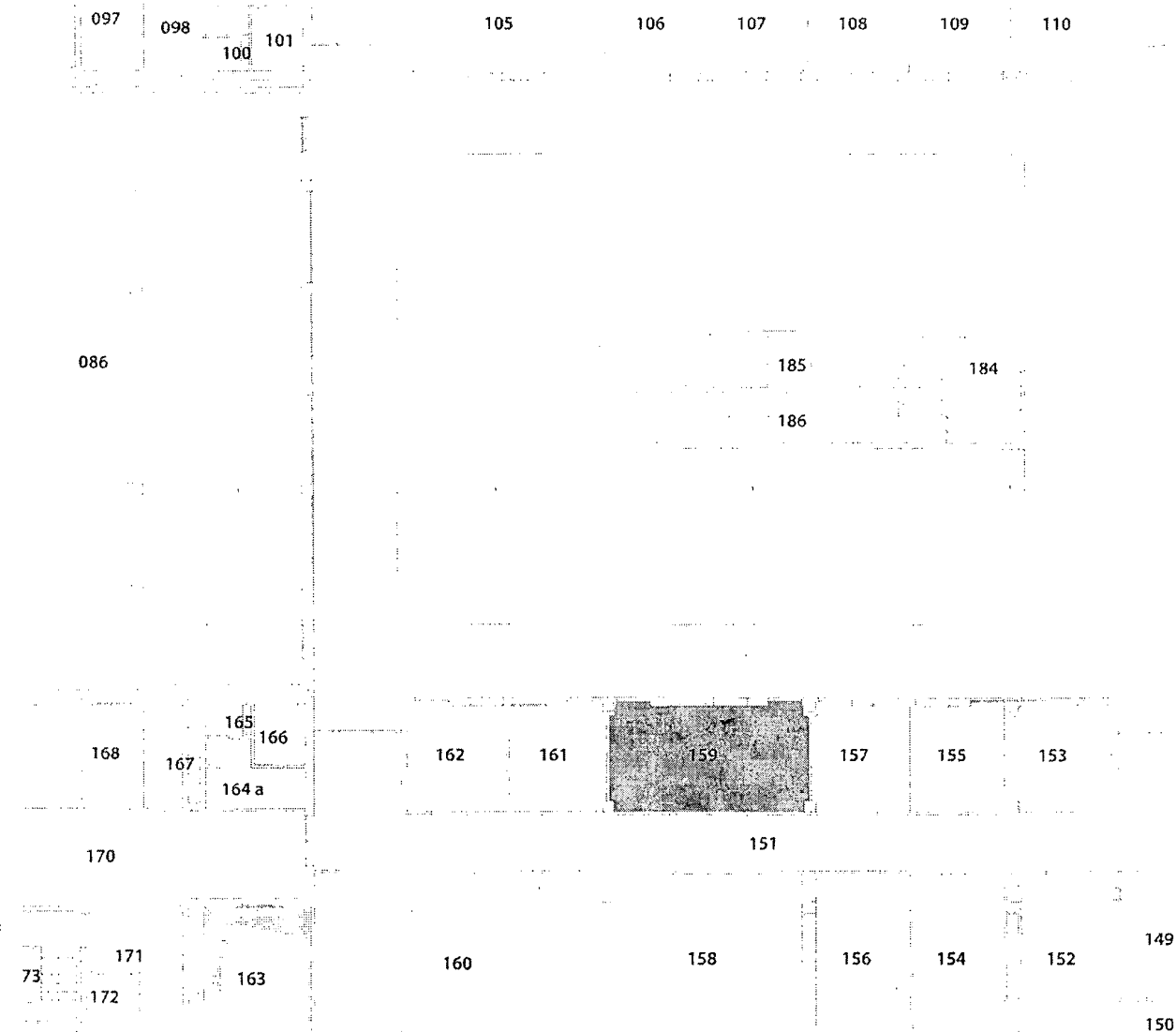

TOT: 4413.02 mq SEL: 27.08 mq

Infocad™ FlashViewer

## BANDO DI GARA

SEZIONE I: AMMINISTRAZIONE AGGIUDICATRICE I.1) Denominazione, indirizzi e punti di contatto: Università degli Studi di Firenze- P.zza S. Marco 4-50121-FIRENZE -Punti di contatto Centrale Acquisti, Dirigente Dott. Massimo Benedetti- Pec: [ufficio.contratti@pec.unifi.it](mailto:ufficio.contratti@pec.unifi.it); indirizzi internet del profilo committente: [www.unifi.it](http://www.unifi.it); ulteriori informazioni sono disponibili presso i punti di contatto sopra indicati; il capitolato e la documentazione complementare sono disponibili presso i punti di contatto sopra indicati; le offerte vanno inviate all'indirizzo internet <http://start.toscana.it/unifi/>; I.2) Tipo di amministrazione aggiudicatrice: organismo di diritto pubblico; I.3) Principali settori di attività: istruzione; I.4) L'amministrazione aggiudicatrice acquista per conto di altre amministrazioni aggiudicatrici: no.

SEZIONE II: OGGETTO DELL'APPALTO. II.1) Descrizione - II.1.1.) Denominazione conferita all'appalto dall'amministrazione aggiudicatrice: G059\_2018 - PROCEDURA APERTA PER L'APPALTO DELLA FORNITURA DI MICROSCOPIO ELETTRONICO CRYO EM PER IL DIPARTIMENTO DI CHIMICA DELL'UNIVERSITA' DEGLI STUDI FIRENZE - IMPORTO COMPLESSIVO € 1.700.000,00 + IVA - ONERI DELLA SICUREZZA NON SOGGETTI A RIBASSO € 0,00 - CIG 7639412237. II.1.3) Luogo di esecuzione del servizio: Firenze; Codice NUTS ITE14. II.1.4) Divisione in lotti: no II.2.1) Quantitativo o entità totale: € 1.700.000,00 di cui € 0,00 per oneri di sicurezza, oltre IVA. II.3) Durata dell'appalto o termine di esecuzione: vedi atti di gara.

SEZIONE III: INFORMAZIONI DI CARATTERE GIURIDICO, ECONOMICO, FINANZIARIO E TECNICO III.1) Condizioni relative all'appalto - III.1.1) Cauzioni e garanzie richieste. Cauzione provvisoria e definitiva come da d.lgs. 50/2016. III.1.2) Finanziamento: bilancio universitario. III.1.3) Forma giuridica che dovrà assumere il raggruppamento di imprenditori, di fornitori o di prestatori di servizi aggiudicatario dell'appalto: art. 45 d.lgs. 50/2016, III.2) Condizioni di partecipazione - III.2.1) Indicazioni riguardanti la situazione propria dell'imprenditore, nonché informazioni e formalità necessarie per la valutazione dei requisiti minimi di carattere economico e tecnico che questi deve possedere. III.2.1.1) situazione giuridica prove richieste: Iscrizione Registro Imprese; assenza cause di esclusione ex art. 80 D.lgs. 50/2016; III.2.1.3) Capacità tecnica - tipo di prove richieste: vedi disciplinare.

SEZIONE IV: PROCEDURE IV.1) Tipo di procedura: Aperta. IV.1.1) aggiudicazione: art. 95 c. 3 D.lgs. 50/2016 con i criteri indicati in disciplinare. IV.1.2) Scadenza fissata per la ricezione delle offerte: **05 NOV. 2018**.....2018 ore 12:00. IV.1.3) Lingua/e utilizzabile/i nelle offerte o nelle domande di partecipazione: Italiano. IV.1.4) Periodo minimo durante il quale l'offerente è vincolato



dalla propria offerta: 180 giorni (dalla scadenza fissata per la ricezione delle offerte). IV.1.5) seduta pubblica di gara: **06 NOV. 2018** ore 09:00.

SEZIONE V: ALTRE INFORMAZIONI. V.1) determina a contrarre: 1827/2017 del 08/11/2017; V.2) R.U.P.: Emanuela Pasquini. V.3) Organismo responsabile delle procedure di ricorso: TAR Toscana, Via Ricasoli n. 40 – 50122 – Firenze, tel. 055-267301, fax: 055-293382; presentazione ricorso: TAR entro 30 giorni; reclamo avverso provvedimenti, ai sensi art. 10 RAFC, entro termine perentorio 10 giorni dall'avvenuta conoscenza. Non è prevista clausola arbitrale.

Firenze li **03 OTT. 2018**

Il Dirigente

Dott. Massimo Benedetti

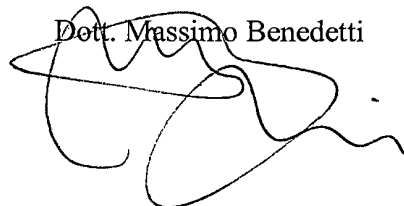

11/10/2018



## DISCIPLINARE DI GARA

**G059\_2018 - PROCEDURA APERTA PER L'APPALTO DELLA FORNITURA DI MICROSCOPIO ELETTRONICO CRYO EM PER IL DIPARTIMENTO DI CHIMICA DELL'UNIVERSITA' DEGLI STUDI FIRENZE – IMPORTO COMPLESSIVO € 1.700.000,00 + IVA – ONERI DELLA SICUREZZA NON SOGGETTI A RIBASSO € 0,00 – CIG 7639412237.**

### ART. 1 – OGGETTO DELL'APPALTO

L'Università degli Studi di Firenze indice la presente procedura aperta ai sensi art. 60 d.lgs. 50/2016 (da ora in avanti anche "Codice"), avente ad oggetto l'appalto in oggetto secondo le modalità di seguito specificate.

La descrizione esatta della fornitura, della finalità dell'acquisto, le specifiche tecniche e funzionali e le modalità di esecuzione del contratto sono riportate nell'allegato denominato "Capitolato" e nella ulteriore documentazione di progetto.

Il presente disciplinare riporta le modalità di partecipazione, presentazione delle offerte, aggiudicazione della fornitura.

Il contratto derivante dall'aggiudicazione sarà stipulato a corpo.

### ART. 2 - VALORE DELL'APPALTO

Il valore complessivo dell'appalto è pari ad € 1.700,000,00 oltre IVA nei termini di legge, di cui:

- a) € 1.700.000,00 importo a base di gara soggetto a ribasso;
- b) € 0,00 per oneri della sicurezza non soggetti a ribasso, ai sensi del d.lgs. 81/2008.

### ART. 3–PARTECIPANTI ALLA GARA

**3.1** -Possono partecipare alla gara i soggetti di cui all'art. 45 del Codice.

Tutte le prestazioni richieste (fornitura e p.o. di microscopio elettronico come meglio descritto in capitolato) per l'esecuzione del presente appalto sono strettamente integrate e, ai fini dell'eventuale partecipazione di RTI, devono intendersi riconducibili alla prestazione principale almeno le attività di fornitura e posa in opera di microscopio elettronico.

In caso di partecipazione in RTI, la mandataria deve assumere l'esecuzione della prestazione principale e nel caso di raggruppamento orizzontale la maggior quota della prestazione principale deve comunque essere eseguita dalla mandataria.



E' fatto divieto ai concorrenti di partecipare alla gara in più di un raggruppamento temporaneo o consorzio ordinario di concorrenti, ovvero di partecipare alla gara anche in forma individuale qualora abbia partecipato alla gara medesima in raggruppamento o consorzio ordinario di concorrenti. I consorzi di cui all'art. 45, c. 2, lettere b) e c) sono tenuti ad indicare, in sede di offerta, per quali consorziati il consorzio concorre; a questi ultimi è fatto divieto di partecipare, in qualsiasi altra forma, alla medesima gara.

Le imprese, ivi compresi i consorzi di cui all'art. 45, c. 2, lettere b) e c) del Codice, ammesse a procedura di concordato preventivo con continuità aziendale di cui all'art. 110 c. 3, lettera a), possono concorrere alle condizioni previste nel citato articolo, anche riunite in raggruppamento temporaneo di imprese, purché non rivestano la qualità di mandataria e sempre che le altre imprese aderenti al raggruppamento non siano assoggettate ad una procedura concorsuale ai sensi dell'art. 186 bis del R.D. n. 267/1942. La suddetta condizione prevista per i raggruppamenti temporanei di imprese vale anche per gli altri soggetti di cui all'art. 45, c. 2, lettere e) del Codice.

L'impresa ammessa al concordato con continuità aziendale non necessita di avvalimento di requisiti di altro soggetto; tuttavia l'impresa in concordato potrebbe essere tenuta ad avvalersi di altro operatore economico ai sensi del c. 5 dell'art. 110 del D.Lgs 50/2016. Tale impresa ausiliaria non deve trovarsi in concordato preventivo con continuità aziendale ex art. 186 bis R.D. 267/1942 o sottoposta a curatela fallimentare.

Le imprese consorziate appartenenti a consorzi di cui alle lettere b) e c) in riferimento alle quali il consorzio concorre, nonché l'impresa ausiliaria (qualora si ricorra all'avvalimento ex art. 89 D. Lgs. 50/2016) non devono trovarsi nella situazione di cui all'art. 110, c. 5, D. Lgs. 165/2006.

Il curatore del fallimento può partecipare alla presente procedura alle condizioni previste all'art. 110 del D. Lgs. 50/2016.

Qualora, ai sensi dell'art. 89 del Codice, il soggetto partecipante alla gara si avvalga dei requisiti di altro soggetto (impresa ausiliaria), a pena di esclusione dei partecipanti, non è consentito in relazione al presente appalto che della stessa impresa ausiliaria si avvalga più di un partecipante nonché che partecipino al presente appalto sia l'impresa ausiliaria sia il soggetto partecipante che si avvale dei requisiti. Ai sensi dell'art. 89 del Codice il concorrente e l'impresa ausiliaria sono responsabili in solido nei confronti dell'Amministrazione, in relazione alle prestazioni oggetto dell'appalto.

Per il presente appalto è ammesso il subappalto ai sensi dell'art. 105 del Codice.

Nell'apposito campo previsto all'interno del DGUE (Documento di Gara Unico Europeo - vedere successivo art. 7) l'operatore economico deve indicare, pena la successiva non autorizzazione al subappalto:

- la terna di subappaltatori;



- le parti della prestazione e la relativa quota percentuale che intende subappaltare.

In fase di esecuzione, l'appaltatore che intenda avvalersi del subappalto, ai fini dell'autorizzazione allo stesso, deve presentare alla stazione appaltante apposita istanza con allegata la documentazione prevista dall'art. 105, commi 7 e 18, del D.Lgs. 50/2016. Il termine previsto dall'art. 105, c. 18, del Codice decorre dalla data di ricevimento della predetta istanza.

La stazione appaltante a sua volta autorizza per iscritto, previa verifica degli adempimenti di cui all'art. 105 del D.Lgs. 50/2016 e di quanto previsto all'art. 3, c. 7, c. 8 e c. 9, della L. n. 136/2010 ss.mm.ii, lo svolgimento delle attività in subappalto. Fino a quella data non è comunque consentito il subappalto.

### 3.2 - REQUISITI RICHIESTI PER LA PARTECIPAZIONE ALLA GARA

Ai fini dell'ammissione alla gara, i concorrenti devono possedere i seguenti requisiti.

- a) **Requisiti di idoneità professionale:** iscrizione al registro delle imprese c/o la C.C.I.A.A. competente per le attività oggetto della procedura. I soggetti con sede in stati diversi dall'Italia sono ammessi a partecipare mediante la produzione di documentazione equipollente, secondo le normative vigenti nei rispettivi paesi. Per gli operatori economici esentati dall'iscrizione, allegare la dichiarazione esplicitante le motivazioni del caso
- b) **Requisiti di ordine generale:** assenza delle cause di esclusione di cui all'art. 80 del D.lgs. 50/2016;
- c) **Capacità tecnica e professionale:** avvenuta regolare esecuzione di forniture analoghe per un importo complessivo almeno pari a quello dell'appalto la cui esecuzione sia stata svolta nel triennio precedente alla data di pubblicazione del bando di gara in G.U.E.E.; da indicare nella parte IV Sez. C Lett. 1b) del D.G.U.E.  
La suddetta dichiarazione dovrà contenere le seguenti informazioni:
  - Committente ("*destinatari*" nel DGUE; indicare anche il nominativo ed il recapito di un referente del committente);
  - descrizione della/e fornitura/e ("*descrizione*" nel DGUE);
  - importo della/e fornitura/e (singolarmente inteso se trattasi di più forniture) ("*importi*" nel DGUE);
  - le date di inizio e fine della prestazione ("*date*" nel DGUE).

In caso di RTI / consorzio ordinario di concorrenti/rete d'impresa/GEIE, ai fini del raggiungimento della soglia minima richiesta per l'ammissione ciascuna singola impresa costituente il Raggruppamento/Consorzio ordinario di concorrenti /rete d'impresa/G.E.I.E deve apportare parte dei requisiti di capacità tecnico-professionale di cui alla lett. c), richiesti per la partecipazione alla presente



gara. La mandataria, comunque, deve apportare i requisiti in misura maggioritaria rispetto agli altri membri dell'operatore riunito.

In caso di consorzi di cui all'art. 45, c. 2 lett. b) e c) del Codice il requisito di capacità tecnico-professionale di cui alla lett. c), deve essere posseduto dal consorzio stesso.

Per i primi cinque anni dalla costituzione, ai fini della partecipazione dei consorzi di cui all'articolo 45, c. 2, lettera c), alle gare, i requisiti tecnico-professionale, previsti dal presente disciplinare posseduti dalle singole imprese consorziate esecutrici, vengono sommati in capo al consorzio.

I requisiti di idoneità professionale (lett. a) e di partecipazione di ordine generale (lett. b) dovranno essere posseduti da ciascuna delle imprese facenti parte del raggruppamento.

Attenzione: possono essere oggetto di avvalimento i soli requisiti richiesti alla lettera c).

### **3.3 – SOCCORSO ISTRUTTORIO**

Ai sensi dell'art. 83 c. 9 del Codice, l'Amministrazione in ogni ipotesi di mancanza, incompletezza e ogni altra irregolarità essenziale degli elementi e delle dichiarazioni richieste per la partecipazione alla presente procedura, con esclusione di quelle afferenti all'offerta tecnica ed economica, provvederà a chiedere la regolarizzazione nelle modalità previste dallo stesso art. 83 c. 9.

Nel caso in cui si verificasse questa eventualità, la stazione appaltante assegna al concorrente un termine al massimo di dieci giorni, da definirsi secondo le circostanze, al fine di rendere, integrare o regolarizzare tali dichiarazioni.

### **ART. 4 – SOPRALLUOGO OBBLIGATORIO**

La presentazione dell'offerta deve essere preceduta dall'effettuazione di un sopralluogo nei locali del Dipartimento di Chimica dell'Università degli Studi di Firenze. Il suddetto sopralluogo costituisce elemento essenziale dell'offerta tenuto conto dell'oggetto dell'appalto, **pertanto la sua mancata effettuazione determina l'esclusione dalla gara.**

Il sopralluogo potrà essere effettuato:

- direttamente dal concorrente: legale rappresentante o direttore tecnico, come risultante da certificato CCIAA/Albo/Registro imprese;
- da persona dipendente del concorrente, munita di apposita delega a firma del rappresentante legale e di fotocopia di documento di identità di quest'ultimo;
- da persona, anche non dipendente, purché munita di apposita procura notarile;
- in caso di raggruppamento temporaneo: le persone sopra indicate possono essere della mandataria oppure di una mandante.



Resta fermo che l'effettuazione del sopralluogo da parte di uno degli operatori riuniti, che presenteranno offerta in associazione, determina l'assunzione di responsabilità da parte dell'intero soggetto concorrente.

All'atto del sopralluogo, i soggetti sopra indicati devono presentarsi con:

- un documento valido di identità;
- un'autocertificazione (o copia conforme della visura camerale) attestante la qualità di rappresentante legale o di direttore tecnico;
- la procura (in originale o in copia autentica), oppure la delega (in originale).

**4.2 – Dei sopralluoghi di cui trattasi verrà rilasciata attestazione scritta da parte del personale preposto.**

Una copia dell'attestazione sarà conservata dal Responsabile Unico del procedimento per una verifica di ufficio della effettuazione dei sopralluoghi.

E' facoltativo l'inserimento della suddetta attestazione sul sistema telematico.

**4.3 – Per l'effettuazione del sopralluogo contattare il numero 055/4573007 entro la scadenza della presentazione delle offerte.**

#### **ART. 5 - MODALITA' DI AGGIUDICAZIONE DELLA GARA**

**5.1 -** Il presente appalto verrà aggiudicato con il criterio dell'offerta economicamente più vantaggiosa individuata sulla base del miglior rapporto qualità/prezzo, ai sensi dell'art. 95 c. 3 del Codice, a favore del concorrente che avrà acquisito il maggior numero di punti (massimo 100) sommando il punteggio complessivo attribuito all'offerta tecnica (80), e quello attribuito all'offerta economica (20), come da tabella:

<i><b>Tabella 1</b></i>	
<i><b>Elemento</b></i>	<b>Fattore ponderale = PUNTEGGIO MASSIMO</b>
OFFERTA TECNICA (caratteristiche migliorative)	PT= 80
OFFERTA ECONOMICA	PE= 20
<i><b>TOTALE</b></i>	<b>P= 100</b>

#### **5.2 - Valutazione dell'Offerta Tecnica**

La valutazione di quanto proposto con le offerte tecniche sarà effettuata da commissione giudicatrice, nominata ai sensi dell'art. 77 del Codice, che valuterà le offerte presentate dai concorrenti tenendo conto delle caratteristiche tecniche migliorative del prodotto offerto rispetto ai requisiti tecnici minimi di cui al CSA e atti allegati.



**Tabella 2**

Caratteristiche Tecnico Funzionali		Criteri attribuzione punteggio	Punteggio massimo
1	Caratteristiche della sorgente Schottky FEG del Microscopio Elettronico	<ul style="list-style-type: none"><li>- 4 punti se la spot size del fascio è di 1 nm o inferiore con una corrente di 1.2 nA.</li><li>- 3 punti se l'emissione elettronica della sorgente FEG ha caratteristica di elevata stabilità <math>\leq 1\%</math> per almeno 24 ore.</li></ul>	7
2	Goniometro per analisi tomografiche che consenta inclinazioni di almeno $\pm 70^\circ$	<ul style="list-style-type: none"><li>- 0 punti se Tilt <math>&lt; \pm 70^\circ</math></li><li>- 5 punti se Tilt pari o maggiore di <math>\pm 70^\circ</math></li></ul>	5
3	Lente obiettivo ad alto contrasto, ottimizzata per crio-applicazioni, con ampio spazio tra i pezzi polari	<ul style="list-style-type: none"><li>- 1 punto per spazio tra i pezzi polari fino a 5 mm</li><li>- 3 punti per spazio fra i pezzi polari <math>&gt; 5</math> nm e minore o uguale 10 nm</li><li>- 8 punti per spazio tra i pezzi polari superiore ai 10 mm</li></ul>	8
4	Caricatore porta-campioni integrato nel microscopio elettronico che consenta il mantenimento e trasferimento non-automatico o completamente automatico di crio campioni in perfetto stato criogenico	<ul style="list-style-type: none"><li>- 0 punti se i campioni possono essere inseriti uno (1) alla volta</li><li>- 2 punti se possono essere inseriti fino a quattro (4) campioni alla volta con una singola interruzione del vuoto</li><li>- 12 punti se possono essere inseriti fino a dodici (12) campioni alla volta con una singola interruzione del vuoto</li></ul>	12
5	Il sistema (microscopio elettronico e i suoi accessori	<ul style="list-style-type: none"><li>- 0 punti per involucro protettivo assente</li></ul>	



	operativi) deve essere interamente alloggiato all'interno di un adeguato involucro protettivo, per ridurre al minimo l'influenza dei fattori ambientali sulle prestazioni del sistema.	- 5 punti per involucro protettivo presente	5
6	Caratteristiche del Diaframma di fase presente in colonna	<ul style="list-style-type: none"><li>- 0 punti per Diaframma di fase (phase plate) non integrato con il software di acquisizione dati</li><li>- 5 punti per Diaframma di fase (phase plate) integrato con il software di acquisizione dati</li></ul>	5
7	Il Microscopio Elettronico è provvisto di una stage, meccanicamente e termicamente stabile	<ul style="list-style-type: none"><li>- 0 punti per una deriva, 60 minuti dopo l'inserimento del campione, <math>\geq 0.1</math> nm per secondo.</li><li>- 1 punto per una deriva, 60 minuti dopo l'inserimento del campione, <math>&lt;0.1</math> nm e <math>&gt;0.05</math> nm per secondo.</li><li>- 7 punti per una deriva, 60 minuti dopo l'inserimento del campione, <math>\leq 0.05</math> nm per secondo.</li></ul>	7
8	Il proponente la fornitura, deve provvedere a comprovate soluzioni software per l'acquisizione sia d'immagini da singole particelle, sia di tomogrammi a basse temperature ( $-196^{\circ}\text{C}$ ) in modo completamente automatizzato.	<ul style="list-style-type: none"><li>- 0 punti per nessuna soluzione fornita o per soluzione inadeguata.</li><li>- 3 punti per software per tomografia incluso</li><li>- 3 punti per software per Singola particella incluso ( SPA )</li></ul>	6





9	Il sensore DED (direct electron detector) incluso in fornitura, deve essere provvisto del miglior rapporto segnale/rumore possibile.(DQE)	<ul style="list-style-type: none"><li>- 0 punti per DQE at Nyquist (300kV) <math>\geq 0.3</math></li><li>- 2 punti per DQE at Nyquist (300kV) <math>\geq 0.5</math></li><li>- 8 punti per DQE at Nyquist (300kV) <math>\geq 0.7</math></li></ul>	8
10	Il microscopio deve essere progettati con grandi capacità di screening. Deve essere possibile effettuare uno screening totalmente automatico di tutti i campioni presenti nel sistema di caricamento senza alcun intervento dell'utente.	<ul style="list-style-type: none"><li>- 0 punti se è possibile ottenere la panoramica di una griglia per volta.</li><li>- 4 punti se è possibile ottenere la panoramica in modo automatico di griglie multiple: da 2 a 11 griglie.</li><li>- 8 punti se è possibile ottenere la panoramica di tutte le griglie inserite nel caricatore (<math>\geq 12</math> griglie) in modo automatico.</li></ul>	8
11	Presenza di un server di archiviazione dei dati	<p>0 punti se server non presente</p> <p>3 punti se server presente</p>	3
12	Presenza di un sistema per la vitrificazione delle griglie	<p>0 punti se sistema di Vitrificazione assente</p> <p>4 punti se sistema di Vitrificazione presente</p>	4
13	Estensione garanzia	<p>0 punti se nessuna estensione</p> <p>2 punti se vengono offerti ulteriori 12 mesi (oltre i 24 iniziali)</p>	2

Viene richiesta una descrizione concisa ma sufficientemente dettagliata e circostanziata di ciascun accessorio per la corretta attribuzione dei punteggi



### 5.3 - Valutazione dell'Offerta Economica (Max 20 punti)

Il prezzo offerto deve essere espresso a corpo per l'intera fornitura comprensivo anche di eventuali prestazioni secondarie. Al prezzo più basso complessivamente offerto, in diminuzione rispetto alla base d'asta, saranno attribuiti punti 20,00; agli altri prezzi offerti dalle altre imprese concorrenti verranno assegnati punteggi inversamente proporzionali a scalare come di seguito esemplificato:

$$\text{Punteggio} = 20,00 * \text{Pb/Po}$$

Dove:

- Pb è il prezzo dell'offerta più bassa
- Po è il prezzo dell'offerta in esame

L'offerta economicamente più vantaggiosa sarà determinata dalla somma del punteggio complessivo attribuito alle offerte tecniche e di quello attribuito alle offerte economiche.

In caso di parità di punteggio delle offerte risultate economicamente più convenienti, sarà privilegiata l'offerta che ha acquisito il maggior punteggio tecnico.

In caso di ulteriore parità UNIFI si riserva la facoltà di negoziare un miglioramento dell'offerta presentata da tali concorrenti, salvo che ritenga inopportuno rinviare i tempi dell'aggiudicazione in funzione delle necessità di avvio del contratto, dunque proceda direttamente in seduta pubblica mediante sorteggio (ex art. 77 R.D. 827/1924).

### ART. 6 –MODALITA' DI SVOLGIMENTO DELLA GARA

**6.1** - La procedura di scelta del contraente si svolge in modalità telematica e tutta la documentazione di gara è consultabile sul Sistema Telematico Acquisti Regionale della Toscana (START) accessibile all'indirizzo: <https://start.toscana.it>. Le offerte dovranno essere formulate dagli operatori economici e ricevute dalla Amministrazione aggiudicatrice esclusivamente per mezzo del Sistema sopra indicato. Non è consentito l'invio della documentazione di gara con altre modalità.

### **6.2 - Requisiti informatici per scaricare i documenti necessari alla partecipazione alla procedura di gara**

Per poter operare sul sistema, gli Utenti dovranno essere dotati della necessaria strumentazione, al fine di partecipare alla presente procedura.

Configurazione hardware minima di una postazione per l'accesso al sistema:

- Memoria RAM 2 GB o superiore;
- Scheda grafica e memoria on-board;



- Monitor di risoluzione 800x600 pixel o superiori;
- Accesso a internet ADSL a 640 kbit/s;
- Tutti gli strumenti necessari al corretto funzionamento di una normale postazione (es. tastiere, mouse, video, stampante, etc. );

Sulla postazione, dovrà essere disponibile un browser per la navigazione su internet: fra i seguenti:

- Microsoft Internet Explorer 6.0 o superiori;
- MozillaFirefox 9.0 o superiori;

Inoltre devono essere presenti i software normalmente utilizzati per l'editing e la lettura dei documenti tipo (elenco indicativo):

- MS Office
- Open Office o Libre Office
- Acrobat Reader o altro lettore documenti .PDF

Va ricordato che per garantire una maggiore riservatezza delle trasmissioni viene richiesto certificato SSL con livello di codifica a 128bit.

Per apporre la firma digitale sui documenti informatici i titolari o legali rappresentanti o procuratori degli operatori economici che intendono partecipare all'appalto **dovranno** essere in possesso di un **certificato qualificato di firma elettronica** che, al momento della sottoscrizione, non risulti scaduto di validità ovvero non risulti revocato o sospeso. Ai sensi del Regolamento (UE) n. 910/2014 del Parlamento europeo e del Consiglio, del 23 luglio 2014, il certificato qualificato dovrà essere rilasciato da un prestatore di servizi fiduciari qualificati presente nella lista di fiducia pubblicata dallo Stato membro in cui è stabilito.

Al fine di verificare la validità delle firme digitali e delle firme elettroniche qualificate basate su certificati rilasciati da tutti i soggetti autorizzati in Europa, la Commissione europea ha reso disponibile un'applicazione open source utilizzabile on line sul sito dell'Agenzia per l'Italia Digitale nella sezione "Software di verifica".

L'amministrazione utilizzerà tale applicazione per il riconoscimento e la verifica dei documenti informatici sottoscritti nei diversi Stati Membri della Comunità.

### 6.3 - MODALITA' DI IDENTIFICAZIONE SUL SISTEMA TELEMATICO

Per partecipare alla gara gli operatori economici interessati dovranno identificarsi sul Sistema Telematico Acquisti Regionale della Toscana accessibile all'indirizzo <https://start.toscana.it> ed inserire la documentazione richiesta.

Per identificarsi, i fornitori dovranno completare la procedura di registrazione on line presente sul Sistema. La registrazione, completamente gratuita, avviene preferibilmente utilizzando un certificato digitale di autenticazione, in subordine tramite userid e password. Il certificato digitale e/o la userid e password utilizzati in sede di registrazione sono necessari per ogni successivo accesso ai documenti



della procedura.

L'utente è tenuto a non diffondere a terzi la chiave di accesso (User ID), a mezzo della quale verrà identificato dalla Stazione Appaltante, e la password.

Istruzioni dettagliate su come completare la procedura di registrazione sono disponibili sul sito stesso nella sezione dedicata alla procedura di registrazione o possono essere richieste al Call Center del gestore del Sistema Telematico al numero 02 8683 8415/38, o all'indirizzo di posta elettronica: [infopleiade@i-faber.com](mailto:infopleiade@i-faber.com).

#### **6.4 - RICHIESTA DI CHIARIMENTI DA PARTE DEGLI OPERATORI ECONOMICI**

Le eventuali richieste di chiarimenti relative alla gara in oggetto, dovranno essere formulate attraverso l'apposita sezione "Chiarimenti", nell'area riservata alla presente gara, all'indirizzo: <https://start.toscana.it>. Attraverso lo stesso mezzo l'Amministrazione provvederà a fornire le risposte.

L'Amministrazione garantisce una risposta a tutti i chiarimenti che perverranno almeno 3 gg. Feriali prima della scadenza.

Le risposte ai chiarimenti formulati da parte degli operatori economici, che possono essere di interesse per tutti i concorrenti, vengono pubblicate su START all'interno della pagina di dettaglio della procedura.

#### **6.5- COMUNICAZIONI DA PARTE DELL'AMMINISTRAZIONE**

Tutte le comunicazioni nell'ambito della procedura di gara, fermo restando quanto previsto dall'art. 76 del Codice, avvengono tramite il sistema telematico e si danno per eseguite con la pubblicazione delle stesse nell'area "Comunicazioni" della gara a disposizione dell'operatore economico.

L'operatore economico può prendere visione delle comunicazioni a lui inviate accedendo, previa identificazione sul sistema START, all'area "Comunicazioni", disponibile per la presente gara.

Copia di tutte le comunicazioni rese dall'Amministrazione all'operatore economico sono altresì inoltrate alla casella di posta elettronica o posta elettronica certificata presenti nell'indirizzario, secondo quanto previsto all'art. 8 delle "Norme tecniche di funzionamento del Sistema Telematico di Acquisto Regionale".

L'Amministrazione non risponde della mancata ricezione delle comunicazioni inviate.

Per la consultazione delle comunicazioni ogni concorrente deve:

1. Accedere all'area riservata del sistema tramite le proprie credenziali (userid e password);
2. Selezionare la gara di interesse;
3. Selezionare "Comunicazioni ricevute" tra le voci di menu previste dal sistema.

"Comunicazioni dell'Amministrazione": l'Amministrazione pubblica i comunicati informativi destinati alla generalità degli operatori economici nell'area "Comunicazioni dell'Amministrazione", posta all'interno dell'area riservata alla gara.

L'operatore economico è tenuto a verificare e tenere sotto controllo in maniera continuativa e sollecita l'Area "Comunicazioni" e tutte le sezioni informative presenti su START, le caselle di Posta Elettronica Certificata ed e-mail indicate dallo stesso per la procedura di gara.



Attenzione: Il sistema telematico di acquisti online della Regione Toscana utilizza la casella denominata [noreply@start.toscana.it](mailto:noreply@start.toscana.it) per inviare tutti i messaggi di posta elettronica.

I concorrenti sono tenuti a controllare che le mail inviate dal sistema non vengano respinte né trattate come Spam dal proprio sistema di posta elettronica e, in ogni caso, a verificare costantemente sul sistema la presenza di comunicazioni, sia specificamente dirette al concorrente che di tipo generale.

#### **ART. 7 – MODALITA' DI PRESENTAZIONE DELL'OFFERTA**

L'operatore economico dovrà inserire nel sistema telematico, entro e non oltre il termine perentorio del:

**05 NOV. 2018** ore 12:00

Tutta la documentazione di seguito dettagliata:

#### **A - DOCUMENTAZIONE AMMINISTRATIVA**

##### **A.1 - DOMANDA DI PARTECIPAZIONE**

La domanda è generata dal sistema START deve essere sottoscritta con firma digitale dal titolare o legale rappresentante o procuratore del soggetto concorrente ed inserita sul sistema telematico;

##### **A.2 - DOCUMENTO DI GARA UNICO EUROPEO (D.G.U.E.)**

Ai sensi dell'art.85 del Codice, le dichiarazioni sull'assenza dei motivi di esclusione e sul possesso dei criteri di selezione dovranno essere rese dal concorrente, ai sensi del D.P.R. 445/2000, attraverso il DGUE, disponibile nella documentazione di gara, approvato in allegato alla Circolare del Ministero delle Infrastrutture e dei Trasporti, n. 3 del 18 luglio 2016, "Linee guida per la compilazione del modello di formulario di Documento di gara unico europeo (DGUE), approvato dal Regolamento di esecuzione (UE) 2016/7 della Commissione del 5 gennaio 2016. (16A05530)" - Gazzetta Ufficiale - Serie Generale n. 174 del 27-7-2016.

Il concorrente o altro soggetto tenuto alla presentazione del DGUE, è responsabile di tutte le dichiarazioni rese ai sensi del D.P.R. 445/2000, pertanto ogni eventuale errore nel contenuto delle dichiarazioni ricade sulla sua responsabilità.

La Stazione appaltante, nella successiva fase di controllo, verificherà la veridicità del contenuto di tali dichiarazioni. Il DGUE, dovrà essere compilato relativamente alle seguenti parti:

- parte II: Informazioni sull'operatore economico – tutte le sezioni di pertinenza;
  - parte III: Motivi di esclusione – tutte le sezioni di pertinenza;
  - parte IV: Criteri di selezione – tutte le sezioni di pertinenza con particolare attenzione alla sez. B "Capacità economica e finanziaria" punto sub 2a) ed alla sez. C "Capacità tecniche e professionali" punto 1b), con indicazione dei requisiti di cui all'art. 3.2 del presente disciplinare;
- Il DGUE dovrà essere sottoscritto con firma digitale dal titolare o legale rappresentante o procuratore



del concorrente ed inserito sul sistema telematico nell'apposito spazio previsto.

Nel caso di Raggruppamento Temporaneo di Imprese o di Consorzio ordinario di concorrenti, il DGUE dovrà essere compilato nelle parti sopra indicate e firmato digitalmente (dal titolare o legale rappresentante o procuratore) da ciascun membro facente parte del Raggruppamento Temporaneo di Imprese, Consorzio ordinario di concorrenti. L'inserimento di tale documento nel sistema avviene a cura del soggetto indicato quale mandatario.

#### **A.2.1 – DICHIARAZIONE IMPRESA CONSORZIATA NEL CASO DI CONSORZIO DI CUI ALL'ART. 45 C. 2 LETT. B) E C) DEL CODICE**

Il DGUE dovrà essere compilato e firmato digitalmente dal titolare o legale rappresentante o procuratore del Consorzio e da ciascuna delle consorziate esecutrici per le quali il medesimo Consorzio concorre. Inoltre ciascuna consorziata esecutrice dovrà fornire, utilizzando l'apposito modello A.2.1 "Dichiarazione impresa consorziata" disponibile nella documentazione di gara, i dati generali della consorziata e le ulteriori dichiarazioni che non sono contenute nel Documento di Gara Unico Europeo (DGUE); tale modello dovrà, analogamente a quanto previsto per il DGUE, essere compilato e firmato digitalmente dal relativo titolare o legale rappresentante o procuratore. Non può essere indicata quale consorziata esecutrice l'impresa che si trovi nelle condizioni di cui all'art. 110, comma 5, del Codice.

L'inserimento nel sistema dei DGUE e del modello A.2.1 "Dichiarazione impresa consorziata" avviene a cura del Consorzio che provvederà ad inserire gli stessi negli appositi spazi presenti sul sistema, in particolare quello del Consorzio nell'apposito spazio riservato al concorrente, quelli delle consorziate esecutrici negli appositi spazi a questi dedicati.

Tutta la documentazione richiesta per la partecipazione di un Consorzio di cui alle lettere b) o c) dovrà essere presentata anche nel caso in cui il Consorzio stesso partecipi alla procedura come membro di un raggruppamento Temporaneo di Imprese o di consorzio ordinario, con la differenza che l'inserimento della documentazione nel sistema avviene a cura del soggetto indicato quale mandatario.

#### **A.2.2 - AVVALIMENTO ART. 89 D.LGS. 50/2016**

L'operatore economico concorrente, nel caso in cui si avvalga di altri operatori economici per soddisfare la richiesta relativa al possesso dei requisiti di qualificazione, deve indicare nel DGUE:

- la denominazione degli operatori economici di cui intende avvalersi (impresa ausiliaria);
- i requisiti oggetto di avvalimento.

L'operatore economico (Ausiliato) deve inserire nell'apposito spazio del sistema telematico il CONTRATTO DI AVVALIMENTO unitamente alla "SCHEDA AVVALIMENTO art. 89" (redatta sul modello A.2., ai sensi dell'art. 89, comma 1 del Codice, in formato elettronico firmato digitalmente dai contraenti, oppure mediante scansione dell'originale cartaceo, in virtù del quale l'impresa ausiliaria si obbliga nei confronti del concorrente a fornire i requisiti e a mettere a disposizione le risorse necessarie per tutta la durata dell'appalto.



Detto contratto deve riportare in modo compiuto, esplicito ed esauriente:

- oggetto;
- risorse e mezzi, (personale, attrezzature ecc...) messi a disposizione per l'esecuzione dell'appalto, in modo determinato e specifico;
- durata;
- ogni altro elemento utile ai fini dell'avvalimento.

L'impresa ausiliaria, indicata dall'operatore economico, deve:

- produrre un proprio DGUE;
- rendere, utilizzando l'apposito Modello A2.2 AVVALIMENTO art. 89, disponibile nella documentazione di gara, la "SCHEMA AVVALIMENTO art. 89", con i dati generali dell'operatore economico, le ulteriori dichiarazioni che non sono contenute del Documento di Gara Unico Europeo (DGUE) e la dichiarazione di obbligarsi verso il concorrente e verso l'amministrazione a mettere a disposizione per tutta la durata dell'appalto le risorse necessarie cui è carente il concorrente.

Il DGUE e la "SCHEMA DI AVVALIMENTO art. 89", compilati e sottoscritti ciascuno dal titolare o legale rappresentante o procuratore dell'impresa ausiliaria con firma digitale, devono essere inserite nei rispettivi appositi spazi previsti sul sistema telematico da parte dell'operatore economico partecipante alla gara ovvero, in caso di Raggruppamento Temporaneo di Imprese, Consorzio ordinario di concorrenti, da parte della mandataria.

L'impresa ausiliaria, individuata dal concorrente ai sensi dell'art. 89 del Codice, non deve trovarsi nella situazione di cui all'art. 110, comma 5, del Codice.

#### **A.2.3 - MODELLO A2.3 AVVALIMENTO ART. 110 COMMA 5**

Nel caso in cui l'operatore economico sia stato ammesso a concordato preventivo con continuità aziendale, dovrà indicare nel DGUE nella parte III sezione C gli estremi dell'autorizzazione del giudice delegato, ai sensi dell'art. 110, comma 3, lettera a) del Codice. e dovrà inserire unitamente alla "SCHEMA AVVALIMENTO art. 110 comma 5", redatta sul Modello A2.3 AVVALIMENTO art. 110 comma 5, nell'apposito spazio previsto sul sistema telematico: ai sensi del comma 5 dell'art.186-bis R.D. 267/1942, la RELAZIONE DI UN PROFESSIONISTA, in possesso dei requisiti di cui all'articolo 67, terzo comma, lettera d), del medesimo R.D. 267/1942, recante i dati identificativi dello stesso e che attesta la conformità al piano di concordato di cui all'art.161 del R.D. 267/1942 e la ragionevole capacità di adempimento del contratto, in originale in formato elettronico firmato digitalmente dal professionista medesimo. Qualora non sia disponibile l'originale in formato elettronico e firmato digitalmente, il concorrente dovrà inserire nel sistema la scansione della relazione originale cartacea sottoscritta dal professionista.

Sono tenute a produrre la relazione di cui sopra, con le medesime modalità ivi riportate, anche le consorziate esecutrici ammesse a concordato preventivo con continuità aziendale e l'impresa ausiliaria che si trovino nella situazione di cui all'art. 110, comma 3, lett. a), del Codice.



Nei casi in cui la partecipazione alle procedure di affidamento dell'impresa ammessa a concordato preventivo con continuità aziendale o del curatore di impresa in fallimento autorizzati, ai sensi dell'art. 110 comma 3 lettera a) del Codice, a partecipare alle procedure di affidamento, sia stata subordinata dall'ANAC, ai sensi dell'art. 110, comma 5, del Codice e così come dichiarato nel relativo DGUE, ad avvalimento di altro operatore economico in possesso dei requisiti di carattere generale, e degli altri requisiti di selezione richiesti nel presente disciplinare, l'impresa ausiliaria, ivi indicata, deve:

- produrre un proprio DGUE;
- compilare, utilizzando l'apposito Modello A.2.3, la "SCHEDA AVVALIMENTO art. 110 comma 5", disponibile nella documentazione di gara, con i dati generali dell'operatore economico, le ulteriori dichiarazioni che non sono contenute del Documento di Gara Unico Europeo (DGUE) e la dichiarazione di obbligarsi verso il concorrente e verso l'amministrazione a mettere a disposizione per tutta la durata dell'appalto le risorse necessarie di cui è carente il concorrente nonché a subentrare al concorrente nel caso in cui questo nel corso della gara, ovvero dopo la stipulazione del contratto non sia per qualsiasi ragione più in grado di dare regolare esecuzione all'appalto.

Il DGUE e la "SCHEDA DI AVVALIMENTO – art. 110", compilati e sottoscritti ciascuno dal titolare o legale rappresentante o procuratore dell'impresa ausiliaria con firma digitale, devono essere inseriti nei rispettivi appositi spazi previsti sul sistema telematico da parte dell'operatore economico partecipante alla gara ovvero, in caso di Raggruppamento Temporaneo di Imprese o di Consorzio ordinario di concorrenti, da parte della mandataria.

L'impresa ausiliaria indicata ai sensi dell'art. 110, comma 5, del Codice non deve trovarsi nelle ipotesi di cui all'art. 186 bis RD 267/1942 o essere assoggettata ad altra procedura concorsuale.

### **A.3 - GARANZIA PROVVISORIA**

E' obbligo dei concorrenti prestare la garanzia nelle forme e per l'importo disciplinato dall'art. 93 del Codice, per un valore pari al due per cento dell'importo complessivo dell'appalto corrispondente a € 34.000,00.

La garanzia provvisoria è prestata, a scelta dell'offerente, sotto forma di cauzione o di fideiussione a favore della Università di Firenze, Piazza S. Marco 4, 50122 Firenze.

La garanzia provvisoria può essere costituita, a scelta dell'offerente, in contanti o in titoli del debito pubblico garantiti dallo Stato al corso del giorno del deposito, presso una sezione di tesoreria provinciale dello Stato (qualsiasi filiale provinciale della Banca d'Italia o presso le aziende autorizzate), a titolo di pegno.

Si precisa che il deposito è infruttifero. La quietanza dovrà riportare, quale causale, la dicitura: **"Garanzia a corredo dell'offerta relativa all'appalto G059\_2018 - CIG: 7639412237"**

Nel caso di raggruppamento Temporaneo di Imprese o di Consorzio ordinario di concorrenti, dalla





quietanza attestante l'avvenuto deposito, dovranno risultare tutte le imprese facenti parte del raggruppamento o del consorzio e l'impresa mandataria.

La scansione della quietanza di cui sopra deve essere inserita, dal soggetto abilitato ad operare sul sistema, nell'apposito spazio previsto.

La garanzia provvisoria, a scelta dell'offerente, può essere rilasciata da imprese bancarie o assicurative che rispondano ai requisiti di solvibilità previsti dalle leggi che ne disciplinano le rispettive attività ovvero rilasciata dagli intermediari iscritti nell'albo di cui all'art. 106 d.lgs. 385/93 che svolgono in via esclusiva o prevalente attività di rilascio di garanzie e che sono sottoposti a revisione contabile da parte di una società di revisione iscritta nell'albo previsto dall'art. 161 d.lgs. 58/98 e che abbiano i requisiti minimi di solvibilità richiesti dalla vigente normativa bancaria assicurativa.

La garanzia provvisoria dovrà riportare, quale causale, la dicitura ***“Garanzia a corredo dell’offerta relativa all’appalto G059\_2018 - CIG: 763941227”***

Nel caso di raggruppamento Temporaneo di Imprese o di consorzio ordinario di concorrenti la garanzia provvisoria deve essere intestata a tutte le imprese facenti parte del raggruppamento, oppure intestata all'impresa dichiarata capogruppo con l'indicazione esplicita della copertura del rischio anche per tutte le altre imprese facenti parte del raggruppamento o del consorzio.

La garanzia provvisoria di cui sopra deve essere presentata, in originale in formato elettronico e firmata digitalmente. Qualora non sia disponibile l'originale in formato elettronico e firmato digitalmente, gli offerenti dovranno inserire nel sistema la scansione della fideiussione originale cartacea.

La garanzia provvisoria deve recare la firma di un soggetto autorizzato a rilasciare fideiussione per conto dell'istituto, banca, azienda o compagnia di assicurazione e deve prevedere espressamente:

- la rinuncia al beneficio della preventiva escussione del debitore principale;
- la rinuncia all'eccezione di cui all'art. 1957 comma 2 del codice civile;
- l'operatività della garanzia medesima entro 15 (quindici) giorni, a semplice richiesta scritta dell'Amministrazione.

E' facoltà del concorrente produrre garanzia provvisoria con importo ridotto nei casi di cui all'art. art. 93 comma 7, del Codice, per le percentuali ivi indicate. In caso di raggruppamento Temporaneo di Imprese o di consorzio ordinario di concorrenti l'inserimento documentale avviene a cura dell'impresa mandataria.

#### A.4 - CONTRIBUTO GARA ANAC

Ai sensi e per gli effetti della delibera ANAC 1377 21/12/2016 è prescritto il versamento del contributo di Gara secondo il seguente schema:

Importo posto a base di gara	Quota SA	Quota operatori
Inferiore a € 40.000	Esente	Esente
Uguale o maggiore a € 40.000 e inferiore a € 150.000	€ 30,00	Esente
Uguale o maggiore a € 150.000 e inferiore a € 300.000		€ 20,00



Uguale o maggiore a € 300.000 e inferiore a € 500.000	€ 225,00	€ 35,00
Uguale o maggiore a € 500.000 e inferiore a € 800.000	€ 375,00	€ 70,00
Uguale o maggiore a € 800.000 e inferiore a € 1.000.000		€ 80,00
Uguale o maggiore a € 1.000.000 e inferiore a € 5.000.000	€ 600,00	€ 140,00
Uguale o maggiore a € 5.000.000 e inferiore a € 20.000.000	€ 800,00	€ 200,00
Uguale o maggiore a € 20.000.000		€ 500,00

Il pagamento va effettuato, sulla base di quanto disposto dalla deliberazione dell'Autorità per la vigilanza sui contratti pubblici del 05.03.2014 con le seguenti modalità:

- versamento on-line, mediante carta di credito dei circuiti Visa, MasterCard, Diners, American Express, collegandosi al "Servizio di riscossione", raggiungibile dalla homepage sul sito web dell'Autorità all'indirizzo <http://www.avcp.it>, sezione "Contributi in sede di gara" oppure sezione "Servizi", e seguendo le istruzioni disponibili sul portale. A comprova dell'avvenuto pagamento, il partecipante deve inserire nel sistema, scansione digitale della stampa della ricevuta di pagamento, trasmessa dal "Servizio di riscossione";
- in contanti, muniti del modello di pagamento rilasciato dal "Servizio di riscossione" (raggiungibile dalla homepage sul sito web dell'Autorità all'indirizzo <http://www.avcp.it>, sezione "Contributi in sede di gara" oppure sezione "Servizi" seguendo le istruzioni disponibili sul portale), presso tutti i punti vendita della rete dei tabaccai lottisti abilitati al pagamento di bollette e bollettini.

Il concorrente deve inserire nell'apposito spazio creato nel sistema, la scansione digitale della ricevuta di pagamento del contributo.

#### A.5 - SOPRALLUOGO OBBLIGATORIO

L'attestazione dell'avvenuto sopralluogo effettuato ai sensi del precedente art. 4.

Il concorrente deve inserire nell'apposito spazio creato nel sistema, la scansione digitale della attestazione.

L'ente effettuerà comunque verifica di ufficio in ordine all'avvenuto espletamento di tale incombenza.

#### A.6 – PASSOE

La verifica del possesso dei requisiti di carattere generale avverrà attraverso l'utilizzo del sistema "AVCpass".

I concorrenti devono registrarsi al sistema <http://www.anticorruzione.it/portal/public/classic/Servizi/ServiziOnline/AVCpass> e acquisire il "PassOE" da produrre in sede di partecipazione.

La scansione del "PassOE" deve essere inserita sul sistema telematico nell'apposito spazio previsto.

\*\*\*



**OPERATORI RIUNITI - (Raggruppamento Temporaneo di Imprese, Consorzio ordinario di concorrenti)**

Nel caso in cui l'operatore economico partecipi alla gara come operatore riunito:

- la mandataria dovrà compilare, per sé e per conto di ciascuno dei membri dell'operatore riunito, i rispettivi *forms on line*, per procedere alla generazione della corrispondente "domanda di partecipazione". I *forms on line* corrispondenti ad ogni membro dell'operatore riunito devono essere compilati secondo le indicazioni e le prescrizioni sopra riportate, comprese le dichiarazioni in relazione ad eventuali soggetti cessati dalla carica nell'anno antecedente la pubblicazione del bando;
- per ogni membro dell'operatore riunito dovrà essere specificata, all'interno dell'apposito spazio previsto per "R.T.I. e forme multiple", la quota percentuale di apporto dei requisiti di qualificazione.

N.B. ognuno dei membri dell'operatore riunito dovrà firmare digitalmente la "domanda di partecipazione" generata dal sistema e ad essi riferita.

La suddetta documentazione prodotta da ciascuno dei membri dell'operatore riunito deve essere inserita nell'apposito spazio predisposto sul sistema telematico da parte dell'operatore economico indicato quale impresa mandataria e abilitato ad operare sul sistema START.

**CONSORZI ART. 45 COMMA 2, LETTERE b) e c)**

Nel caso in cui l'operatore economico partecipante alla gara sia un consorzio di cui all'art. 45, comma 2, lettera b) o lettera c) del Codice deve:

- compilare il *form on line* per procedere alla generazione della corrispondente "domanda di partecipazione", specificando la tipologia di consorzio (consorzio lett. b) o consorzio lett. c), comma 2, art. 45 del Codice);
- firmare digitalmente la "domanda di partecipazione" generata dal sistema;

Nel caso di partecipazione di Raggruppamento Temporaneo di Imprese o di Consorzio ordinario di concorrenti già costituiti deve essere, inoltre, prodotta ed inserita, unitamente all'istanza Modello A1.2 "Domanda di partecipazione integrativa DGUE", nell'apposito spazio, da parte dell'operatore economico indicato quale impresa mandataria ed abilitato ad operare sul sistema START, copia autentica, rilasciata dal notaio, dell'ATTO DI COSTITUZIONE di RTI /CONSORZIO ORDINARIO DI CONCORRENTI, redatto nella forma minima della scrittura privata autenticata, con le prescrizioni di cui all'art. 48, commi 12 e 13, del Codice, in formato elettronico o mediante scansione del documento cartaceo.

**ART. 8 - OFFERTA TECNICA**

Ogni operatore economico deve presentare quanto di seguito precisato.



## B.) Contenuto dell'Offerta Tecnica telematica

L'offerta tecnica telematica deve essere composta da:

- a) una relazione che descriva dettagliatamente e con chiarezza tutti i temi corrispondenti agli elementi e ai parametri di valutazione delle offerte di cui alla Tabella 2 citata in art. 5, tenuto conto delle informazioni e prescrizioni riportate nel Capitolato e nella documentazione di gara. Si richiede ai concorrenti di seguire un ordine espositivo coerente con il succedersi degli elementi di valutazione delle offerte di cui alla Tabella 2 dell'art. 5, in modo da facilitare l'analisi delle offerte da parte della Commissione giudicatrice e renderne più efficace l'apprezzamento. **Si prega utilizzare l'allegato modello per la indicazione dei punteggi attribuibili all'offerta tecnica.**
- b) elaborati grafici e schede tecniche per una più ampia e compiuta rappresentazione della proposta tecnica descritta nella relazione di cui alla lettera a).

La relazione di cui al punto a) costituente l'offerta tecnica deve essere scritta in carattere Times New Roman, dimensione 12, interlinea 1,5 e margini di cm. 2x2x2x2, ed essere contenuta in massimo 20 facciate.

\*\*\*

Tutta la documentazione relativa all'offerta tecnica deve essere firmata digitalmente da parte del titolare o legale rappresentante o procuratore del soggetto concorrente ed inserita a sistema nell'apposito spazio predisposto.

Nel caso di offerta presentata da un Raggruppamento temporaneo di concorrenti, Consorzio ordinario di concorrenti, GEIE non ancora costituiti, l'offerta tecnica deve essere sottoscritta con firma digitale dal titolare o legale rappresentante o procuratore di ogni soggetto che costituirà il raggruppamento temporaneo di concorrenti, Consorzio ordinario di concorrenti, GEIE.

Nel caso di Raggruppamento temporaneo di concorrenti, Consorzio ordinario di concorrenti, GEIE già costituiti, per i quali sussiste comunque l'obbligo di produrre l'atto costitutivo, l'offerta tecnica può essere sottoscritta con firma digitale dal solo titolare o legale rappresentante o procuratore dell'impresa indicata quale mandataria.

**Nessun elemento di costo riconducibile all'offerta economica presentata, pena l'esclusione dalla gara, dovrà essere contenuto nella documentazione tecnica.**

## ART. 9 - OFFERTA ECONOMICA

La documentazione relativa all'offerta economica è costituita da:



- **OFFERTA ECONOMICA** generata con la compilazione del *form on line* "offerta economica" SULLA PIATTAFORMA START

L'offerta economica è determinata dal prezzo a corpo offerto, espresso con 2 cifre decimali, in cifre ed in lettere, inferiore alla base di gara.

Il concorrente, nel modello offerta economica generato dal sistema, è tenuto ad indicare gli "oneri della sicurezza afferenti l'impresa ricompresi nell'importo complessivo offerto", concernenti l'adempimento delle disposizioni in materia di salute e sicurezza sui luoghi di lavoro, ai sensi del comma 10 dell'art. 95 del Codice.

Per presentare l'offerta economica il fornitore dovrà:

- ☐ Accedere allo spazio dedicato alla gara sul sistema telematico;
- ☐ Compilare il *form on line* della procedura;
- ☐ Scaricare sul proprio pc il documento "offerta economica" generato dal sistema;
- ☐ Firmare digitalmente il documento "offerta economica" generato dal sistema, senza apporre ulteriori modifiche;
- ☐ Inserire nel sistema il documento "offerta economica" firmato digitalmente nell'apposito spazio previsto.

Nel caso di offerta presentata da un Raggruppamento Temporaneo di Imprese, Consorzio ordinario di concorrenti, non ancora costituiti, i documenti dell'offerta economica devono essere sottoscritti con firma digitale dai titolari o legali rappresentanti o procuratori di tutte le imprese che costituiranno il raggruppamento Temporaneo di Imprese, del consorzio ordinario di concorrenti.

Nel caso di raggruppamento Temporaneo di Imprese, Consorzio ordinario di concorrenti, già costituiti, per i quali sussiste l'obbligo di produrre l'atto costitutivo secondo le indicazioni riportate precedentemente, il documento dell'offerta economica può essere sottoscritto con firma digitale anche dal solo titolare o legale rappresentante o procuratore dell'impresa indicata quale mandataria.

Nel caso di offerta presentata da un Raggruppamento Temporaneo di Imprese, Consorzio ordinario di concorrenti, non ancora costituiti, l'offerta economica deve contenere l'impegno che, nel caso di aggiudicazione della gara, le stesse imprese conferiranno, con unico atto, mandato collettivo speciale con rappresentanza ad una di esse, designata quale mandataria.

In caso di Raggruppamento Temporaneo di Imprese, Consorzio ordinario di concorrenti di tipo orizzontale, l'offerta presentata determina la loro responsabilità solidale nei confronti della Amministrazione nonché nei confronti degli eventuali subappaltatori e fornitori. L'offerta presentata ha validità per 180 giorni dalla scadenza del termine per la sua presentazione.

## **ART. 10 - PROCEDURA DI AGGIUDICAZIONE**

### **Prima fase**

Il giorno **06. NOV. 2018** alle ore 09:00 in seduta pubblica presso gli uffici della Centrale



Acquisti in Firenze, Via Gino Capponi 7, si provvederà alla constatazione della regolarità amministrativa delle offerte regolarmente pervenute entro il termine ultimo previsto.

Qualora si rendesse necessario modificare la data e/o l'ora della suddetta seduta pubblica, ne sarà data comunicazione attraverso il sistema START nella sezione "Comunicazioni dell'Amministrazione".

Si fa presente che non verranno inviate comunicazioni alle caselle di posta elettronica dei concorrenti in merito alle date delle sedute pubbliche, pertanto si invitano i concorrenti a prendere costante visione sul portale START delle comunicazioni dell'Amministrazione.

Alle fasi della procedura di gara, che si svolgono in seduta pubblica, potranno assistere gli incaricati di ciascun concorrente dotati di rappresentanza legale oppure muniti di delega o procura, appositamente esibita assieme a un documento di identità in corso di validità.

L'amministrazione, in seduta pubblica:

- a) provvede a constatare, per ciascun concorrente, la regolare consegna entro il termine di scadenza della documentazione richiesta;
- b) apre le buste virtuali amministrative e verifica innanzitutto la completezza e la regolare sottoscrizione digitale di tutta la documentazione ivi inclusa, procedendo anche ad un primo sommario esame della stessa. Resta ferma l'opportunità di compiere in separata sede un ulteriore esame di dettaglio di tutte le dichiarazioni rese ai fini della qualificazione, rilevando che i concorrenti non incorrano in cause di esclusione, ovvero individuando eventuali motivi di regolarizzazione;
- c) rinvia a successiva seduta pubblica a data da destinarsi, da tenersi dopo aver provveduto agli eventuali adempimenti di regolarizzazione ed a seguito dell'emanazione del provvedimento di ammissione ed eventuale esclusione dei concorrenti, al termine della fase di qualificazione.

In ulteriore seduta pubblica previamente comunicata ai concorrenti mediante pubblicazione sul portale START, la Commissione nominata ai sensi dell'art. 77 del Codice, provvede ad aprire le buste virtuali e verifica la presenza dei documenti prodotti dai concorrenti e la loro corretta sottoscrizione.

### **Seconda fase**

La Commissione procede, in una o più sedute riservate, alla valutazione delle offerte tecniche qualitative e alla assegnazione dei punteggi in base ai criteri e ai parametri di valutazione di cui al presente disciplinare.

### **Terza fase**

Terminato l'esame delle offerte tecniche, la Commissione, in una nuova seduta pubblica previamente comunicata ai concorrenti mediante pubblicazione sul portale START come sopra specificato,:

- a) dà lettura del punteggio di qualità attribuito relativamente alle offerte tecniche esaminate e



lo trascrive contestualmente sulla piattaforma START;

- b) apre le buste chiuse elettronicamente, contenenti le offerte economiche dei concorrenti ammessi a questa fase e verifica la corretta presentazione e sottoscrizione. Il sistema telematico, autonomamente, previa validazione delle offerte da parte della Commissione, procede prima alla valutazione delle offerte economiche in base alla formula indicata nel presente disciplinare e poi alla somma dei punteggi complessivamente attribuiti, individuando la graduatoria di merito dei concorrenti;
- c) rileva eventuali offerte anomale ai sensi dell'art. 97 c. 3 del Codice.

Successivamente alla suddetta seduta pubblica, l'Amministrazione, ai sensi dell'art. 97 del Codice, sottoporrà a verifica la prima migliore offerta, se la stessa appaia anormalmente bassa e, se la ritiene anomala, procederà nella stessa maniera progressivamente nei confronti delle successive migliori offerte, fino ad individuare la migliore offerta non anomala. L'Amministrazione si riserva in ogni caso la facoltà di procedere contemporaneamente alla verifica di anomalia delle migliori offerte.

Resta fermo altresì che l'Amministrazione può in ogni caso valutare la congruità di ogni offerta che, in base ad elementi specifici, anche al di fuori del parametro di cui al c. 3 dell'art. 97 sopra citato, appaia anormalmente bassa.

Infine, qualora l'Amministrazione accerti, sulla base di univoci elementi, che vi siano offerte imputabili ad un unico centro decisionale, si procederà ad escludere i concorrenti che le hanno presentate.

#### **ART. 11 – CONTROLLI E STIPULA DEL CONTRATTO**

La Stazione Appaltante approva la proposta di aggiudicazione formulata dalla commissione, previa verifica della stessa, ai sensi dell'art. 32 comma 5, ed effettua le verifiche sul possesso, da parte dell'aggiudicatario, dei requisiti generali e speciali richiesti.

Nel caso in cui l'aggiudicatario sia stato ammesso a concordato preventivo con continuità aziendale, la stazione appaltante chiederà allo stesso, qualora in fase di presentazione dell'offerta sia stata prodotta una scansione della relazione, di produrre l'originale della relazione del professionista in possesso dei requisiti di cui all'articolo 67, terzo comma, lettera d), del R.D. n. 267/1942, che attesta la conformità al piano di concordato di cui all'art. 161 del R.D. 267/1942 e la ragionevole capacità di adempimento del contratto.

I controlli sui requisiti di ordine generale dichiarati ai sensi del D.P.R. n. 445/2000 per la partecipazione alla gara, sono effettuati:

- in caso di raggruppamento temporaneo d'impresa o di consorzio ordinario di concorrenti, nei confronti di tutti i soggetti facenti parte del raggruppamento o del consorzio ordinario;
- in caso di consorzio di cui all'art. 45, comma 2, lett. b) e c), del D.lgs. 50/2016, sia nei confronti del consorzio che delle consorziate esecutrici indicate nel DGUE;
- in caso di avvalimento, anche nei confronti della/e impresa/e indicata/e dal concorrente come ausiliaria/e;
- nel caso in cui l'aggiudicatario singolo o una delle mandanti in ipotesi di raggruppamento



temporaneo o consorzio ordinario di concorrenti abbia dichiarato di essere stato/a ammessa a concordato preventivo con continuità aziendale ex art. 186 bis del R.D. n. 267/1942 e l'aggiudicatario singolo e/o la mandante siano tenuti ad avvalersi di altro operatore economico ai sensi dell'art. 110 c. 5 d.lgs. 50/2016, i suddetti controlli sono effettuati anche nei confronti dell'operatore economico indicato quale ausiliario.

In relazione alle cause di esclusione dalla partecipazione alle procedure di affidamento degli appalti, all'affidamento di subappalti e alla stipula dei relativi contratti, la Stazione Appaltante può comunque effettuare controlli ai sensi della vigente normativa, e in particolare del D.P.R. n. 445/2000, nei confronti dei soggetti che partecipano in qualunque forma al presente appalto.

Qualora dai controlli effettuati siano riscontrati motivi di esclusione, ai sensi della vigente normativa in materia, o il mancato possesso dei criteri di selezione previsti, non risultando dunque confermate le dichiarazioni rese, la Stazione Appaltante procede:

- all'esclusione dei soggetti dalla procedura;
- alla revoca dell'aggiudicazione e all'individuazione il nuovo aggiudicatario;
- all'escussione della cauzione provvisoria prodotta, ove ricorrano i presupposti dell'art. 93, comma 6, del Codice, alla segnalazione del fatto all'Autorità Nazionale Anticorruzione (A.N.AC), ai fini dell'adozione da parte della stessa dei provvedimenti di competenza, nonché all'Autorità giudiziaria per l'applicazione delle norme vigenti in materia di false dichiarazioni

Effettuate le verifiche di cui sopra con esito positivo e divenuta efficace l'aggiudicazione la Stazione appaltante invita l'aggiudicatario a:

- versare l'importo relativo alle spese contrattuali;
- costituire la garanzia definitiva di cui all'art. 103 del Codice;
- produrre, nel caso in cui l'aggiudicatario sia un raggruppamento Temporaneo di Imprese o un consorzio ordinario non ancora costituito, il relativo atto costitutivo, redatto nella forma minima della scrittura privata autenticata da notaio, con le prescrizioni di cui all'art. 48, commi 12 e 13 del Codice;
- produrre quant'altro necessario per la stipula del contratto.

Il contratto di appalto sarà sottoscritto nella forma di scrittura privata ai sensi dell'art. 32, comma 14 e sconta l'imposta di bollo ai sensi di legge. La scrittura sarà soggetta a registrazione in caso d'uso. Sono a carico dell'aggiudicatario le spese contrattuali ed in particolare le spese di pubblicazione sui quotidiani ai sensi e per gli effetti del Decreto Ministero Infrastrutture e Trasporti 2 dicembre 2016, definizione degli indirizzi generali di pubblicazione degli avvisi e dei bandi di gara, di cui agli articoli 70, 71 e 98 del d.lgs. n. 50 del 2016 (G.U. n. 20 del 25 gennaio 2017) e dell'art. 216, comma 11 del Codice Appalti.

## **ART. 12 - DISPOSIZIONI FINALI**

- a) Non è possibile presentare offerte modificative o integrative di offerta già presentata;





- b) è possibile, nei termini fissati, ritirare l'offerta presentata;
- c) una volta ritirata un'offerta precedentemente presentata, è possibile, rimanendo nei termini fissati nella richiesta di offerta, presentare una nuova offerta;
- d) la presentazione delle offerte è compiuta quando il concorrente ha completato tutti i passi previsti dalla procedura telematica e viene visualizzato un messaggio del sistema che indica la conferma della corretta ricezione dell'offerta e l'orario della registrazione;
- e) il sistema telematico non permette di completare le operazioni di presentazione di un'offerta dopo il termine perentorio di scadenza;
- f) la presentazione dell'offerta costituisce accettazione incondizionata delle clausole contenute nel presente disciplinare, nel capitolato speciale di appalto e nello schema di contratto con rinuncia a ogni eccezione;
- g) la Stazione appaltante si riserva la facoltà di non dare luogo alla gara o di prorogarne la data ove lo richiedano motivate esigenze, senza che i concorrenti possano avanzare alcuna pretesa al riguardo;
- h) la Stazione appaltante ha facoltà di non procedere all'aggiudicazione se nessuna offerta risulti conveniente o idonea in relazione all'oggetto del contratto;
- i) la Stazione appaltante si riserva la facoltà di non dar luogo all'aggiudicazione ove lo richiedano motivate e sopravvenute esigenze d'interesse pubblico anche connesse a limitazioni di spesa imposte da leggi, regolamenti e/o altri atti amministrativi, senza che i concorrenti possano avanzare alcuna pretesa al riguardo;
- j) l'aggiudicazione non equivale ad accettazione dell'offerta;
- k) l'aggiudicazione dell'appalto è approvata dalla Stazione appaltante entro 60 giorni dal ricevimento della proposta di aggiudicazione o dalla conclusione del procedimento di verifica dell'anomalia. Il termine è interrotto dalla richiesta di chiarimenti o documenti e inizia nuovamente a decorrere da quando i chiarimenti o documenti pervengono all'ente. Tale provvedimento, fino a quando il contratto non è stato stipulato, può essere revocato qualora la conclusione del contratto risulti superflua o dannosa per l'Amministrazione aggiudicatrice;
- l) l'aggiudicatario, ai sensi dell'art. 3 della L. n. 136/2010, al fine di assicurare la tracciabilità dei flussi finanziari, è tenuto ad utilizzare, per tutti i movimenti finanziari relativi al presente appalto, esclusivamente conti correnti bancari o postali dedicati, anche in via non esclusiva. Ai fini della tracciabilità dei flussi finanziari, il bonifico bancario o postale, ovvero gli altri strumenti di pagamento idonei a consentire la piena tracciabilità delle operazioni, devono riportare, in relazione a ciascuna transazione posta in essere dall'appaltatore, dal subappaltatore e dai subcontraenti della filiera delle imprese interessati al presente appalto, il Codice Identificativo di Gara (CIG) e, ove obbligatorio ai sensi dell'articolo 11 della Legge 3/2003;
- m) gli atti relativi alla presente procedura sono impugnabili mediante ricorso al tribunale amministrativo regionale della Toscana, entro il termine di 30 giorni decorrenti dalla ricezione della comunicazione di cui all'art. 76;



- n) ai sensi dell'art. 120 c. 2 bis d.lgs. 104/10 (così come modificato dall'art. 204 del Codice), il provvedimento che determina l'esclusione dalla procedura di affidamento e le ammissioni ad essa all'esito della valutazione dei requisiti soggettivi, economico-finanziari e tecnico-professionali, è impugnabile nel termine di trenta giorni, decorrente dalla sua pubblicazione sul profilo della stazione appaltante, ai sensi dell'art. 29 c. 1 del Codice;
- o) la Stazione appaltante, ai sensi dell'art. 209, comma 2, del D.lgs. 50/2016, comunica che il contratto non conterrà la clausola compromissoria;
- p) le parti convengono espressamente che per la risoluzione di tutte le controversie riguardanti la presente procedura, è competente in via esclusiva il Foro di Firenze;
- q) R.U.P. della procedura dott.ssa Emanuela Pasquini – Dipartimento di Chimica dell'Università degli Studi di Firenze;
- r) per tutto quanto non previsto nel presente disciplinare, si rinvia alle disposizioni del D.lgs 50/2016 e alla normativa legislativa e regolamentare nazionale e regionale vigente in materia.

#### **INFORMATIVA AI SENSI DEL REGOLAMENTO GENERALE SULLA PROTEZIONE DEI DATI PERSONALI**

Ai sensi dell'art.13 del GDPR si comunica quanto segue.

**TITOLARE DEL TRATTAMENTO:** Titolare del trattamento dei dati personali è l'Università degli Studi di Firenze, con sede in Firenze, Piazza San Marco, 4 telefono 055 27571 e-mail: [urp@unifi.it](mailto:urp@unifi.it), pec: [ateneo@pec.unifi.it](mailto:ateneo@pec.unifi.it).

**RESPONSABILE DELLA PROTEZIONE DEI DATI:** Dott. Massimo Benedetti, Dirigente dell'Area Affari generali e legali, Firenze, via G. la Pira, 4 telefono. 055 2757667 e-mail: [privacy@adm.unifi.it](mailto:privacy@adm.unifi.it)

**FINALITA' DEL TRATTAMENTO E BASE GIURIDICA:** nel rispetto dei principi di liceità, correttezza, trasparenza, adeguatezza, pertinenza e necessità di cui all'art. 5, paragrafo 1 del GDPR l'Università degli Studi di Firenze, in qualità di Titolare del trattamento, provvederà al trattamento dei dati personali forniti al momento della presentazione della domanda di partecipazione alla procedura di scelta del contraente o della manifestazione di interesse a collaborare con l'Ateneo o ai fini della stipula del contratto o della convenzione con l'Ateneo.

In particolare i dati di cui sopra saranno raccolti e trattati, con modalità manuale, cartacea e informatizzata, mediante il loro inserimento in archivi cartacei e/o informatici per il perseguimento delle seguenti finalità:

- a) accertamento sussistenza requisiti richiesti per la partecipazione a procedure di scelta del contraente;
- b) accertamento dei requisiti richiesti da norme di legge o di regolamento per poter contrarre con la pubblica amministrazione (verifica di posizioni giudiziarie, di regolarità fiscale e di condotta, certificazioni antimafia);
- c) attivazione tirocini curriculari, formativi e di orientamento;
- d) informazione, comunicazione e realizzazione di attività di orientamento in itinere e di orientamento al lavoro e) informazione, comunicazione e realizzazione di eventi e attività di placement;
- f) consultazione parti sociali utile alla didattica;
- g) stipula di contratti e convenzioni.



**CATEGORIE DI DESTINATARI DEI DATI ED EVENTUALE TRASFERIMENTO DATI:** I dati trattati per le finalità di cui sopra verranno comunicati o saranno comunque accessibili ai dipendenti e collaboratori assegnati ai competenti uffici dell'Università degli Studi di Firenze, che, nella loro qualità di referenti per la protezione dei dati e/o amministratori di sistema e/o incaricati del trattamento saranno a tal fine adeguatamente istruiti dal Titolare.

L'Università può comunicare i dati personali di cui è titolare anche ad altre amministrazioni pubbliche qualora queste debbano trattare i medesimi per eventuali procedimenti di propria competenza istituzionale nonché a tutti quei soggetti pubblici ai quali, in pre senza dei relativi presupposti, la comunicazione è prevista obbligatoriamente da disposizioni comunitarie, norme di legge o regolamento.

La gestione e la conservazione dei dati personali raccolti dall'Università degli Studi di Firenze avviene su server ubicati all'interno dell'Università e/o su server esterni di fornitori di alcuni servizi necessari alla gestione tecnico-amministrativa che, ai soli fini della prestazione richiesta, potrebbero venire a conoscenza dei dati personali degli interessati e che saranno debitamente nominati come Responsabili del trattamento a norma dell'art. 28 del GDPR.

I dati raccolti non saranno oggetto di trasferimento in Paesi non appartenenti all'UE.

**PERIODO DI CONSERVAZIONE DEI DATI:**

I dati forniti saranno conservati in linea con quanto previsto dal Codice civile per la conservazione delle scritture contabili ed in ogni caso finché la loro conservazione risulti necessaria agli scopi per i quali sono stati raccolti e trattati, in base all'oggetto del contratto o al tipo di fornitura. In ogni caso saranno conservati per il temp o stabilito dalla normativa vigente o dal Regolamento di Ateneo su Massimario di scarto.

**DIRITTI DELL'INTERESSATO:**

L'interessato al trattamento ha diritto di richiedere all'Università degli Studi di Firenze, quale Titolare del trattamento, ai sensi degli artt.15, 16, 17, 18, 19 e 21 del GDPR:

- l'accesso ai propri dati personali ed a tutte le informazioni di cui all'art.15 del GDPR,
- la rettifica dei propri dati personali inesatti e l'integrazione di quelli incompleti,
- la cancellazione dei propri dati, fatta eccezione per quelli contenuti in atti che devono essere obbligatoriamente conservati dall'Università e salvo che sussista un motivo legittimo prevalente per procedere al trattamento;
- la limitazione del trattamento nelle ipotesi di cui all'art.18 del GDPR.

ha altresì il diritto:

- di opporsi al trattamento dei propri dati personali, fermo quanto previsto con riguardo alla necessità ed obbligatorietà del trattamento ai fini dell'instaurazione del rapporto;
- di revocare il consenso eventualmente prestato per i trattamenti non o bbligatori dei dati, senza con ci ò pregiudicare la liceità del trattamento basata sul consenso prestato prima della revoca;

**MODALITA' DI ESERCIZIO DEI DIRITTI:**

a mezzo invio di e-mail al Responsabile Protezione dei dati al seguente indirizzo e-mail [privacy@adm.unifi.it](mailto:privacy@adm.unifi.it)

**RECLAMO**



UNIVERSITÀ  
DEGLI STUDI  
FIRENZE

AREA AFFARI GENERALI E LEGALI  
CENTRALE ACQUISTI

L'interessato al trattamento, ha diritto anche di proporre reclamo all'Autorità Garante per la Protezione dei dati personali ai sensi dell'art.77 del GDPR.

**OBBLIGATORIETA' O MENO DEL CONFERIMENTO DEI DATI:**

Il conferimento dei dati personali è obbligatorio ove si intenda partecipare alla procedura di scelta del contraente proporre una manifestazione di interesse o procedere alla stipula di contratti e convenzioni con l'Ateneo.

Il Dirigente

Dott. Massimo Benedetti

A large, stylized handwritten signature in black ink, overlapping the printed name 'Dott. Massimo Benedetti'.



## ALLEGATO

### MODELLO DI FORMULARIO PER IL DOCUMENTO DI GARA UNICO EUROPEO (DGUE)

#### Parte I: Informazioni sulla procedura di appalto e sull'amministrazione aggiudicatrice o ente aggiudicatore

Riferimento della pubblicazione del pertinente avviso o bando <sup>(1)</sup> nella Gazzetta ufficiale dell'Unione europea:

#### INFORMAZIONI SULLA PROCEDURA DI APPALTO

Le informazioni richieste dalla parte I saranno acquisite automaticamente a condizione che per generare e compilare il DGUE sia utilizzato il servizio DGUE in formato elettronico. In caso contrario tali informazioni devono essere inserite dall'operatore economico.

<b>Identità del committente <sup>(2)</sup></b>	<b>Risposta:</b>
Nome:	UNIVERSITA' DEGLI STUDI DI FIRENZE
Codice fiscale	01279680480
<b>Di quale appalto si tratta?</b>	<b>Risposta:</b>
Titolo o breve descrizione dell'appalto <sup>(3)</sup> :	G059_2018 - PROCEDURA APERTA PER L'APPALTO DELLA FORNITURA DI MICROSCOPIO ELETTRONICO CRYO EM PER IL DIPARTIMENTO DI CHIMICA DELL'UNIVERSITA' DEGLI STUDI FIRENZE - IMPORTO COMPLESSIVO € 1.700.000,00 + IVA - ONERI DELLA SICUREZZA NON SOGGETTI A RIBASSO € 0,00 - CIG 7639412237.
Numero di riferimento attribuito al fascicolo dall'amministrazione aggiudicatrice o ente aggiudicatore (ove esistente) <sup>(4)</sup> :	- G059_2018
CIG	- CIG: 7639412237
CUP (ove previsto)	-
Codice progetto (ove l'appalto sia finanziato o cofinanziato con fondi europei)	-

Tutte le altre informazioni in tutte le sezioni del DGUE devono essere inserite dall'operatore economico

<sup>(1)</sup> Per le amministrazioni aggiudicatrici: un avviso di preinformazione utilizzato come mezzo per indire la gara oppure un bando di gara. Per gli enti aggiudicatori: un avviso periodico indicativo utilizzato come mezzo per indire la gara, un bando di gara o un avviso sull'esistenza di un sistema di qualificazione.

<sup>(2)</sup> Le informazioni devono essere copiate dalla sezione I, punto I.1 del pertinente avviso o bando. In caso di appalto congiunto indicare le generalità di tutti i committenti.

<sup>(3)</sup> Cfr. punti II.1.1. e II.1.3. dell'avviso o bando pertinente.

<sup>(4)</sup> Cfr. punto II.1.1. dell'avviso o bando pertinente.

## Parte II: Informazioni sull'operatore economico

### A: INFORMAZIONI SULL'OPERATORE ECONOMICO

Dati identificativi	Risposta:
Nome:	[ ]
Partita IVA, se applicabile: Se non è applicabile un numero di partita IVA indicare un altro numero di identificazione nazionale, se richiesto e applicabile	[ ] [ ]
Indirizzo postale:	[.....]
Persone di contatto <sup>(5)</sup> : Telefono: PEC o e-mail: (indirizzo Internet o sito web) (ove esistente):	[.....] [.....] [.....] [.....]
Informazioni generali:	Risposta:
L'operatore economico è una microimpresa, oppure un'impresa piccola o media <sup>(6)</sup> ?	[ ] Sì [ ] No
<b>Solo se l'appalto è riservato <sup>(7)</sup>:</b> l'operatore economico è un laboratorio protetto, un' "impresa sociale" <sup>(8)</sup> o provvede all'esecuzione del contratto nel contesto di programmi di lavoro protetti (articolo 112 del Codice)?  <b>In caso affermativo,</b>  qual è la percentuale corrispondente di lavoratori con disabilità o svantaggiati?  Se richiesto, specificare a quale o quali categorie di lavoratori con disabilità -o svantaggiati appartengono i dipendenti interessati:	[ ] Sì [ ] No  [.....]  [.....]
Se pertinente: l'operatore economico è iscritto in un elenco ufficiale di imprenditori, fornitori, o prestatori di servizi o possiede una certificazione rilasciata da organismi accreditati, ai sensi dell'articolo 90 del Codice ?  <b>In caso affermativo:</b>  <b>Rispondere compilando le altre parti di questa sezione, la sezione B e, ove pertinente, la sezione C della presente parte, la parte III, la parte V se applicabile, e in ogni caso compilare e firmare la parte VI.</b>  a) Indicare la denominazione dell'elenco o del certificato e, se pertinente, il pertinente numero di iscrizione o della certificazione  b) Se il certificato di iscrizione o la certificazione è disponibile elettronicamente, indicare:  c) Indicare i riferimenti in base ai quali è stata ottenuta l'iscrizione o la certificazione e, se pertinente, la classificazione ricevuta nell'elenco ufficiale <sup>(9)</sup> :	[ ] Sì [ ] No [ ] Non applicabile  a) [.....]  b) (indirizzo web, autorità o organismo di emanazione, riferimento preciso della documentazione): [.....][.....][.....][.....]  c) [.....]

<sup>(5)</sup> Ripetere le informazioni per ogni persona di contatto tante volte quanto necessario.

<sup>(6)</sup> Cfr. raccomandazione della Commissione, del 6 maggio 2003, relativa alla definizione delle microimprese, piccole e medie imprese (GU L 124 del 20.5.2003, pag. 36). Queste informazioni sono richieste unicamente a fini statistici.

**Microimprese:** imprese che occupano meno di 10 persone e realizzano un fatturato annuo oppure un totale di bilancio annuo non superiori a 2 milioni di EUR.

**Piccole imprese:** imprese che occupano meno di 50 persone e realizzano un fatturato annuo o un totale di bilancio annuo non superiori a 10 milioni di EUR.

**Medie imprese:** imprese che non appartengono alla categoria delle microimprese né a quella delle piccole imprese, che occupano meno di 250 persone e il cui fatturato annuo non supera i 50 milioni di EUR e/o il cui totale di bilancio annuo non supera i 43 milioni di EUR.

<sup>(7)</sup> Cfr. il punto III.1.5 del bando di gara.

<sup>(8)</sup> Un' "impresa sociale" ha per scopo principale l'integrazione sociale e delle persone disabili o svantaggiate.





<b>Lotti</b>	<b>Risposta:</b>
Se pertinente, indicare il lotto o i lotti per i quali l'operatore economico intende presentare un'offerta:	[ ]

#### B: INFORMAZIONI SUI RAPPRESENTANTI DELL'OPERATORE ECONOMICO

*Se pertinente, indicare nome e indirizzo delle persone abilitate ad agire come rappresentanti, ivi compresi procuratori e institori, dell'operatore economico ai fini della procedura di appalto in oggetto; se intervengono più legali rappresentanti ripetere tante volte quanto necessario.*

<b>Eventuali rappresentanti:</b>	<b>Risposta:</b>
Nome completo; se richiesto, indicare altresì data e luogo di nascita:	[.....]; [.....]
Posizione/Titolo ad agire:	[.....]
Indirizzo postale:	[.....]
Telefono:	[.....]
E-mail:	[.....]
Se necessario, fornire precisazioni sulla rappresentanza (forma, portata, scopo, firma congiunta):	[.....]

#### C: INFORMAZIONI SULL'AFFIDAMENTO SULLE CAPACITÀ DI ALTRI SOGGETTI (Articolo 89 del Codice - Avvalimento)

<b>Affidamento:</b>	<b>Risposta:</b>
L'operatore economico fa affidamento sulle capacità di altri soggetti per soddisfare i criteri di selezione della parte IV e rispettare i criteri e le regole (eventuali) della parte V?	[ ] Si [ ] No
<b>In caso affermativo:</b> Indicare la denominazione degli operatori economici di cui si intende avvalersi:	[.....]
Indicare i requisiti oggetto di avvalimento:	[.....]
<i>In caso affermativo, indicare la denominazione degli operatori economici di cui si intende avvalersi, i requisiti oggetto di avvalimento e presentare per ciascuna impresa ausiliaria un DGUE distinto, debitamente compilato e firmato dai soggetti interessati, con le informazioni richieste dalle sezioni A e B della presente parte, dalla parte III, dalla parte IV ove pertinente e dalla parte VI. Si noti che dovrebbero essere indicati anche i tecnici o gli organismi tecnici che non facciano parte integrante dell'operatore economico, in particolare quelli responsabili del controllo della qualità e, per gli appalti pubblici di lavori, quelli di cui l'operatore economico disporrà per l'esecuzione dell'opera.</i>	

#### D: INFORMAZIONI CONCERNENTI I SUBAPPALTATORI SULLE CUI CAPACITÀ L'OPERATORE ECONOMICO NON FA AFFIDAMENTO (ARTICOLO 105 DEL CODICE - SUBAPPALTO)

*(Tale sezione è da compilare solo se le informazioni sono esplicitamente richieste dall'amministrazione aggiudicatrice o dall'ente aggiudicatore).*

<b>Subappaltatore:</b>	<b>Risposta:</b>
L'operatore economico intende subappaltare parte del contratto a terzi?	[ ] Si [ ] No
<b>In caso affermativo:</b> Elencare le prestazioni o lavorazioni che si intende subappaltare e la relativa quota (espressa in percentuale) sull'importo contrattuale:	[.....] [.....]
Nel caso ricorrano le condizioni di cui all'articolo 105, comma 6, del Codice, indicare la denominazione dei subappaltatori proposti:	[.....]

*Se l'amministrazione aggiudicatrice o l'ente aggiudicatore richiede esplicitamente queste informazioni in aggiunta alle informazioni della presente sezione, ognuno dei subappaltatori o categorie di subappaltatori interessati dovrà compilare un proprio D.G.U.E. fornendo le informazioni richieste dalle sezioni A e B della presente parte, dalla parte III, dalla parte IV ove pertinente e dalla parte VI.*

### PARTE III: MOTIVI DI ESCLUSIONE (Articolo 80 del Codice)

#### A: MOTIVI LEGATI A CONDANNE PENALI

L'articolo 57, paragrafo 1, della direttiva 2014/24/UE stabilisce i seguenti motivi di esclusione (Articolo 80, comma 1, del Codice):

1. Partecipazione a un'organizzazione criminale<sup>(11)</sup>
2. Corruzione<sup>(12)</sup>
3. Frode<sup>(13)</sup>
4. Reati terroristici o reati connessi alle attività terroristiche<sup>(14)</sup>
5. Riciclaggio di proventi di attività criminose o finanziamento al terrorismo<sup>(15)</sup>
6. Lavoro minorile e altre forme di tratta di esseri umani<sup>(16)</sup>

#### CODICE

7. Ogni altro delitto da cui derivi, quale pena accessoria, l'incapacità di contrattare con la pubblica amministrazione (lettera g) articolo 80, comma 1, del Codice)

<b>Motivi legati a condanne penali ai sensi delle disposizioni nazionali di attuazione dei motivi stabiliti dall'articolo 57, paragrafo 1, della direttiva (articolo 80, comma 1, del Codice):</b>	<b>Risposta:</b>
I soggetti di cui all'art. 80, comma 3, del Codice sono stati <b>condannati con sentenza definitiva</b> o decreto penale di condanna divenuto irrevocabile o sentenza di applicazione della pena richiesta ai sensi dell'articolo 444 del Codice di procedura penale per uno dei motivi indicati sopra con sentenza pronunciata non più di cinque anni fa o, indipendentemente dalla data della sentenza, in seguito alla quale sia ancora applicabile un periodo di esclusione stabilito direttamente nella sentenza ovvero desumibile ai sensi dell'art. 80 comma 10?	<input type="checkbox"/> Sì <input type="checkbox"/> No  Se la documentazione pertinente è disponibile elettronicamente, indicare: (indirizzo web, autorità o organismo di emanazione, riferimento preciso della documentazione): [.....][.....][.....][.....] <sup>(17)</sup>
<b>In caso affermativo, indicare <sup>(18)</sup>:</b>  a) la data della condanna, del decreto penale di condanna o della sentenza di applicazione della pena su richiesta, la relativa durata e il reato commesso tra quelli riportati all'articolo 80, comma 1, lettera da a) a g) del Codice e i motivi di condanna,  b) dati identificativi delle persone condannate [ ];  c) se stabilita direttamente nella sentenza di condanna la durata della pena accessoria, indicare:	a) Data:[ ], durata [ ], lettera comma 1, articolo 80 [ ], motivi:[ ]  b) [.....]  c) durata del periodo d'esclusione [.....], lettera comma 1, articolo 80 [ ],

<sup>(11)</sup> Quale definita all'articolo 2 della decisione quadro 2008/841/GAI del Consiglio, del 24 ottobre 2008, relativa alla lotta contro la criminalità organizzata (GU L 300 dell'11.11.2008, pag. 42).

<sup>(12)</sup> Quale definita all'articolo 3 della convenzione relativa alla lotta contro la corruzione nella quale sono coinvolti funzionari delle Comunità europee o degli Stati membri dell'Unione europea (GU C 195 del 25.6.1997, pag. 1) e all'articolo 2, paragrafo 1, della decisione quadro 2003/568/GAI del Consiglio, del 22 luglio 2003, relativa alla lotta contro la corruzione nel settore privato (GU L 192 del 31.7.2003, pag. 54). Questo motivo di esclusione comprende la corruzione così come definita nel diritto nazionale dell'amministrazione aggiudicatrice (o ente aggiudicatore) o dell'operatore economico.

<sup>(13)</sup> Ai sensi dell'articolo 1 della convenzione relativa alla tutela degli interessi finanziari delle Comunità europee (GU C 316 del 27.11.1995, pag. 48).

<sup>(14)</sup> Quali definiti agli articoli 1 e 3 della decisione quadro del Consiglio, del 13 giugno 2002, sulla lotta contro il terrorismo (GU L 164 del 22.6.2002, pag. 3). Questo motivo di esclusione comprende anche l'istigazione, il concorso, il tentativo di commettere uno di tali reati, come indicato all'articolo 4 di detta decisione quadro.

<sup>(15)</sup> Quali definiti all'articolo 1 della direttiva 2005/60/CE del Parlamento europeo e del Consiglio, del 26 ottobre 2005, relativa alla prevenzione dell'uso del sistema finanziario a scopo di riciclaggio dei proventi di attività criminose e di finanziamento del terrorismo (GU L 309 del 25.11.2005, pag. 15).

<sup>(16)</sup> Quali definiti all'articolo 2 della direttiva 2011/36/UE del Parlamento europeo e del Consiglio, del 5 aprile 2011, concernente la prevenzione e la repressione della tratta di esseri umani e la protezione delle vittime, e che sostituisce la decisione quadro del Consiglio 2002/629/GAI (GU L 101 del 15.4.2011, pag. 1).

<sup>(17)</sup> Ripetere tante volte quanto necessario.

<sup>(18)</sup> Ripetere tante volte quanto necessario.

In caso di sentenze di condanna, l'operatore economico ha adottato misure sufficienti a dimostrare la sua affidabilità nonostante l'esistenza di un pertinente motivo di esclusione <sup>19</sup> (autodisciplina o "Self-Cleaning", cfr. articolo 80, comma 7)?	<input type="checkbox"/> Sì <input type="checkbox"/> No
In caso affermativo, indicare:	
1) la sentenza di condanna definitiva ha riconosciuto l'attenuante della collaborazione come definita dalle singole fattispecie di reato?	<input type="checkbox"/> Sì <input type="checkbox"/> No
2) Se la sentenza definitiva di condanna prevede una pena detentiva non superiore a 18 mesi?	<input type="checkbox"/> Sì <input type="checkbox"/> No
3) in caso di risposta affermativa per le ipotesi 1) e/o 2), i soggetti di cui all'art. 80, comma 3, del Codice:	
- hanno risarcito interamente il danno?	<input type="checkbox"/> Sì <input type="checkbox"/> No
- si sono impegnati formalmente a risarcire il danno?	<input type="checkbox"/> Sì <input type="checkbox"/> No
4) per le ipotesi 1) e 2) l'operatore economico ha adottato misure di carattere tecnico o organizzativo e relativi al personale idonei a prevenire ulteriori illeciti o reati?	<input type="checkbox"/> Sì <input type="checkbox"/> No
	In caso affermativo elencare la documentazione pertinente [ ] e, se disponibile elettronicamente, indicare: (indirizzo web, autorità o organismo di emanazione, riferimento preciso della documentazione): [.....][.....][.....][.....]
5) se le sentenze di condanna sono state emesse nei confronti dei soggetti cessati di cui all'art. 80 comma 3, indicare le misure che dimostrano la completa ed effettiva dissociazione dalla condotta penalmente sanzionata:	[.....]

**B: MOTIVI LEGATI AL PAGAMENTO DI IMPOSTE O CONTRIBUTI PREVIDENZIALI**

<b>Pagamento di imposte, tasse o contributi previdenziali</b> (Articolo 80, comma 4, del Codice):	<b>Risposta:</b>	
L'operatore economico ha soddisfatto tutti gli obblighi relativi al pagamento di imposte, tasse o contributi previdenziali, sia nel paese dove è stabilito sia nello Stato membro dell'amministrazione aggiudicatrice o dell'ente aggiudicatore, se diverso dal paese di stabilimento?	<input type="checkbox"/> Sì <input type="checkbox"/> No	
In caso negativo, indicare:	<b>Imposte/tasse</b>	<b>Contributi previdenziali</b>
a) Paese o Stato membro interessato	a) [.....]	a) [.....]
b) Di quale importo si tratta	b) [.....]	b) [.....]
c) Come è stata stabilita tale inottemperanza:		
1) Mediante una decisione giudiziaria o amministrativa:	c1) <input type="checkbox"/> Sì <input type="checkbox"/> No	c1) <input type="checkbox"/> Sì <input type="checkbox"/> No
- Tale decisione è definitiva e vincolante?	- <input type="checkbox"/> Sì <input type="checkbox"/> No	- <input type="checkbox"/> Sì <input type="checkbox"/> No
- Indicare la data della sentenza di condanna o della decisione.	- [.....]	- [.....]
- Nel caso di una sentenza di condanna, se stabilita direttamente nella sentenza di condanna, la durata del periodo d'esclusione:	- [.....]	- [.....]
2) In altro modo? Specificare:	c2) [.....]	c2) [.....]
d) L'operatore economico ha ottemperato od ottempererà ai suoi	d) <input type="checkbox"/> Sì <input type="checkbox"/> No	d) <input type="checkbox"/> Sì <input type="checkbox"/> No

<sup>(19)</sup> In conformità alle disposizioni nazionali di attuazione dell'articolo 57, paragrafo 6, della direttiva 2014/24/UE.

obblighi, pagando o impegnandosi in modo vincolante a pagare le imposte, le tasse o i contributi previdenziali dovuti, compresi eventuali interessi o multe, avendo effettuato il pagamento o formalizzato l'impegno prima della scadenza del termine per la presentazione della domanda (articolo 80 comma 4, ultimo periodo, del Codice)?	In caso affermativo, fornire informazioni dettagliate: [.....]	In caso affermativo, fornire informazioni dettagliate: [.....]
Se la documentazione pertinente relativa al pagamento di imposte o contributi previdenziali è disponibile elettronicamente, indicare:	(Indirizzo web, autorità o organismo di emanazione, riferimento preciso della documentazione) <sup>(20)</sup> : [.....][.....][.....]	

**C: MOTIVI LEGATI A INSOLVENZA, CONFLITTO DI INTERESSI O ILLECITI PROFESSIONALI <sup>(21)</sup>**

**Si noti che ai fini del presente appalto alcuni dei motivi di esclusione elencati di seguito potrebbero essere stati oggetto di una definizione più precisa nel diritto nazionale, nell'avviso o bando pertinente o nei documenti di gara. Il diritto nazionale può ad esempio prevedere che nel concetto di "grave illecito professionale" rientrino forme diverse di condotta.**

Informazioni su eventuali situazioni di insolvenza, conflitto di interessi o illeciti professionali	Risposta:
<p>L'operatore economico ha violato, per quanto di sua conoscenza, obblighi applicabili in materia di salute e sicurezza sul lavoro, di diritto ambientale, sociale e del lavoro, <sup>(22)</sup> di cui all'articolo 80, comma 5, lett. a), del Codice ?</p> <p>In caso affermativo, l'operatore economico ha adottato misure sufficienti a dimostrare la sua affidabilità nonostante l'esistenza di un pertinente motivo di esclusione (autodisciplina o "Self-Cleaning, cfr. articolo 80, comma 7)?</p> <p>In caso affermativo, indicare:</p> <p>1) L'operatore economico</p> <ul style="list-style-type: none"> <li>- ha risarcito interamente il danno?</li> <li>- si è impegnato formalmente a risarcire il danno?</li> </ul> <p>2) L'operatore economico ha adottato misure di carattere tecnico o organizzativo e relativi al personale idonei a prevenire ulteriori illeciti o reati ?</p>	<p><input type="checkbox"/> Sì <input type="checkbox"/> No</p> <p><input type="checkbox"/> Sì <input type="checkbox"/> No</p> <p><input type="checkbox"/> Sì <input type="checkbox"/> No</p> <p><input type="checkbox"/> Sì <input type="checkbox"/> No</p> <p><input type="checkbox"/> Sì <input type="checkbox"/> No</p> <p>In caso affermativo elencare la documentazione pertinente [ ] e, se disponibile elettronicamente, indicare: (indirizzo web, autorità o organismo di emanazione, riferimento preciso della documentazione): [.....][.....][.....][.....]</p>
<p>L'operatore economico si trova in una delle seguenti situazioni oppure è sottoposto a un procedimento per l'accertamento di una delle seguenti situazioni di cui all'articolo 80, comma 5, lett. b), del Codice:</p> <p>a) fallimento</p> <p>In caso affermativo:</p> <ul style="list-style-type: none"> <li>- il curatore del fallimento è stato autorizzato all'esercizio provvisorio ed è stato autorizzato dal giudice delegato a partecipare a procedure di affidamento di contratti pubblici (articolo 110, comma 3, lett. a) del Codice) ?</li> </ul>	<p><input type="checkbox"/> Sì <input type="checkbox"/> No</p> <p><input type="checkbox"/> Sì <input type="checkbox"/> No</p> <p>In caso affermativo indicare gli estremi dei provvedimenti [.....] [.....]</p>

<sup>(20)</sup> Ripetere tante volte quanto necessario.

<sup>(21)</sup> Cfr. articolo 57, paragrafo 4, della direttiva 2014/24/UE.

<sup>(22)</sup> Così come stabiliti ai fini del presente appalto dalla normativa nazionale, dall'avviso o bando pertinente o dai documenti di gara ovvero dall'articolo 18, paragrafo 2, della direttiva 2014/24/UE.

<p>- la partecipazione alla procedura di affidamento è stata subordinata ai sensi dell'art. 110, comma 5, all'avvalimento di altro operatore economico?</p> <p>b) liquidazione coatta</p> <p>c) concordato preventivo</p> <p>d) è ammesso a concordato con continuità aziendale</p> <p><b>In caso di risposta affermativa alla lettera d):</b>  - è stato autorizzato dal giudice delegato ai sensi dell' articolo 110, comma 3, lett. a) del Codice?</p> <p>- la partecipazione alla procedura di affidamento è stata subordinata ai sensi dell'art. 110, comma 5, all'avvalimento di altro operatore economico?</p>	<p><input type="checkbox"/> Sì <input type="checkbox"/> No In caso affermativo indicare l'Impresa ausiliaria [.....]</p> <p><input type="checkbox"/> Sì <input type="checkbox"/> No</p> <p><input type="checkbox"/> Sì <input type="checkbox"/> No</p> <p><input type="checkbox"/> Sì <input type="checkbox"/> No</p> <p><input type="checkbox"/> Sì <input type="checkbox"/> No</p> <p><input type="checkbox"/> Sì <input type="checkbox"/> No In caso affermativo indicare l'Impresa ausiliaria [.....]</p>
<p>L'operatore economico si è reso colpevole di <b>gravi illeciti professionali</b><sup>(23)</sup> di cui all'art. 80 comma 5 lett. c) del Codice?</p> <p><b>In caso affermativo</b>, fornire informazioni dettagliate, specificando la tipologia di illecito:</p>	<p><input type="checkbox"/> Sì <input type="checkbox"/> No</p> <p>[.....]</p>
<p><b>In caso affermativo</b>, l'operatore economico ha adottato misure di autodisciplina?</p> <p><b>In caso affermativo</b>, indicare:</p> <p>1) L'operatore economico:  - ha risarcito interamente il danno?  - si è impegnato formalmente a risarcire il danno?</p> <p>2) l'operatore economico ha adottato misure di carattere tecnico o organizzativo e relativi al personale idonei a prevenire ulteriori illeciti o reati ?</p>	<p><input type="checkbox"/> Sì <input type="checkbox"/> No</p> <p><input type="checkbox"/> Sì <input type="checkbox"/> No</p> <p><input type="checkbox"/> Sì <input type="checkbox"/> No</p> <p><input type="checkbox"/> Sì <input type="checkbox"/> No</p> <p>In caso affermativo elencare la documentazione pertinente [ ] e, se disponibile elettronicamente, indicare: (indirizzo web, autorità o organismo di emanazione, riferimento preciso della documentazione):  [.....][.....][.....][.....]</p>
<p>L'operatore economico è a conoscenza di <b>qualsiasi conflitto di interessi</b><sup>(24)</sup> legato alla sua partecipazione alla procedura di appalto (articolo 80, comma 5, lett. d) del Codice)?</p> <p><b>In caso affermativo</b>, fornire informazioni dettagliate sulle modalità con cui è stato risolto il conflitto di interessi:</p>	<p><input type="checkbox"/> Sì <input type="checkbox"/> No</p> <p>[.....]</p>
<p>L'operatore economico o un'impresa a lui collegata ha fornito <b>consulenza</b> all'amministrazione aggiudicatrice o all'ente aggiudicatore o ha altrimenti <b>partecipato alla preparazione</b> della procedura d'aggiudicazione (articolo 80, comma 5, lett. e) del Codice?</p> <p><b>In caso affermativo</b>, fornire informazioni dettagliate sulle misure adottate per prevenire le possibili distorsioni della concorrenza:</p>	<p><input type="checkbox"/> Sì <input type="checkbox"/> No</p> <p>[.....]</p>
<p>L'operatore economico può confermare di:</p> <p>a) <b>non essersi reso</b> gravemente colpevole di <b>false dichiarazioni</b> nel fornire le informazioni richieste per verificare l'assenza di motivi di esclusione o il rispetto dei criteri di selezione,</p> <p>b) <b>non avere occultato</b> tali informazioni?</p>	<p><input type="checkbox"/> Sì <input type="checkbox"/> No</p> <p><input type="checkbox"/> Sì <input type="checkbox"/> No</p>

<sup>(23)</sup> Cfr., ove applicabile, il diritto nazionale, l'avviso o bando pertinente o i documenti di gara.

<sup>(24)</sup> Come indicato nel diritto nazionale, nell'avviso o bando pertinente o nei documenti di gara.

**D: ALTRI MOTIVI DI ESCLUSIONE EVENTUALMENTE PREVISTI DALLA LEGISLAZIONE NAZIONALE DELLO STATO MEMBRO DELL'AMMINISTRAZIONE AGGIUDICATRICE O DELL'ENTE AGGIUDICATORE**

<b>Motivi di esclusione previsti esclusivamente dalla legislazione nazionale</b> (articolo 80, comma 2 e comma 5, lett. <i>f</i> , <i>g</i> , <i>h</i> , <i>i</i> , <i>l</i> , <i>m</i> ) del Codice e art. 53 comma 16-ter del D. Lgs. 165/2001	<b>Risposta:</b>
Sussistono a carico dell'operatore economico cause di decadenza, di sospensione o di divieto previste dall'articolo 67 del decreto legislativo 6 settembre 2011, n. 159 o di un tentativo di infiltrazione mafiosa di cui all'articolo 84, comma 4, del medesimo decreto, fermo restando quanto previsto dagli articoli 88, comma 4-bis, e 92, commi 2 e 3, del decreto legislativo 6 settembre 2011, n. 159, con riferimento rispettivamente alle comunicazioni antimafia e alle informazioni antimafia (Articolo 80, comma 2, del Codice)?	<input type="checkbox"/> Sì <input type="checkbox"/> No Se la documentazione pertinente è disponibile elettronicamente, indicare: (indirizzo web, autorità o organismo di emanazione, riferimento preciso della documentazione): [.....][.....][.....][.....] <sup>(25)</sup>
L'operatore economico si trova in una delle seguenti situazioni ? 1. è stato soggetto alla sanzione interdittiva di cui all'articolo 9, comma 2, lettera c) del decreto legislativo 8 giugno 2001, n. 231 o ad altra sanzione che comporta il divieto di contrarre con la pubblica amministrazione, compresi i provvedimenti interdittivi di cui all'articolo 14 del decreto legislativo 9 aprile 2008, n. 81 (Articolo 80, comma 5, lettera <i>f</i> ); 2. è iscritto nel casellario informatico tenuto dall'Osservatorio dell'ANAC per aver presentato false dichiarazioni o falsa documentazione ai fini del rilascio dell'attestazione di qualificazione, per il periodo durante il quale perdura l'iscrizione (Articolo 80, comma 5, lettera <i>g</i> ); 3. ha violato il divieto di intestazione fiduciaria di cui all'articolo 17 della legge 19 marzo 1990, n. 55 (Articolo 80, comma 5, lettera <i>h</i> )? In caso affermativo : - indicare la data dell'accertamento definitivo e l'autorità o organismo di emanazione: - la violazione è stata rimossa ? 4. è in regola con le norme che disciplinano il diritto al lavoro dei disabili di cui alla legge 12 marzo 1999, n. 68 (Articolo 80, comma 5, lettera <i>i</i> ); 5. è stato vittima dei reati previsti e puniti dagli articoli 317 e 629 del codice penale aggravati ai sensi dell'articolo 7 del decreto-legge 13 maggio 1991, n. 152, convertito, con modificazioni, dalla legge 12 luglio 1991, n. 203?	<div> <input type="checkbox"/> Sì <input type="checkbox"/> No            Se la documentazione pertinente è disponibile elettronicamente, indicare: (indirizzo web, autorità o organismo di emanazione, riferimento preciso della documentazione):            [.....][.....][.....]         </div> <div> <input type="checkbox"/> Sì <input type="checkbox"/> No            Se la documentazione pertinente è disponibile elettronicamente, indicare: (indirizzo web, autorità o organismo di emanazione, riferimento preciso della documentazione):            [.....][.....][.....]         </div> <div> <input type="checkbox"/> Sì <input type="checkbox"/> No            Se la documentazione pertinente è disponibile elettronicamente, indicare: (indirizzo web, autorità o organismo di emanazione, riferimento preciso della documentazione):            [.....][.....][.....]         </div> <div> <input type="checkbox"/> Sì <input type="checkbox"/> No <input type="checkbox"/> Non è tenuto alla disciplina legge 68/1999            Se la documentazione pertinente è disponibile elettronicamente, indicare: (indirizzo web, autorità o organismo di emanazione, riferimento preciso della documentazione):            [.....][.....][.....]            Nel caso in cui l'operatore non è tenuto alla disciplina legge 68/1999 indicare le motivazioni:            (numero dipendenti e/o altro ) [.....][.....][.....]         </div> <div> <input type="checkbox"/> Sì <input type="checkbox"/> No         </div>

(25) Ripetere tante volte quanto necessario.

<p>In caso affermativo:</p> <p>- ha denunciato i fatti all'autorità giudiziaria?</p> <p>- ricorrono i casi previsti all'articolo 4, primo comma, della Legge 24 novembre 1981, n. 689 (articolo 80, comma 5, lettera l) ?</p> <p>6. si trova rispetto ad un altro partecipante alla medesima procedura di affidamento, in una situazione di controllo di cui all'articolo 2359 del codice civile o in una qualsiasi relazione, anche di fatto, se la situazione di controllo o la relazione comporti che le offerte sono imputabili ad un unico centro decisionale (articolo 80, comma 5, lettera m)?</p>	<p><input type="checkbox"/> Sì <input type="checkbox"/> No</p> <p><input type="checkbox"/> Sì <input type="checkbox"/> No</p> <p>Se la documentazione pertinente è disponibile elettronicamente, indicare: indirizzo web, autorità o organismo di emanazione, riferimento preciso della documentazione):</p> <p>[.....][.....][.....]</p> <p><input type="checkbox"/> Sì <input type="checkbox"/> No</p>
<p>7. L'operatore economico si trova nella condizione prevista dall'art. 53 comma 16-ter del D.Lgs. 165/2001 (pantouflage o revolving door) in quanto ha concluso contratti di lavoro subordinato o autonomo e, comunque, ha attribuito incarichi ad ex dipendenti della stazione appaltante che hanno cessato il loro rapporto di lavoro da meno di tre anni e che negli ultimi tre anni di servizio hanno esercitato poteri autoritativi o negoziali per conto della stessa stazione appaltante nei confronti del medesimo operatore economico ?</p>	<p><input type="checkbox"/> Sì <input type="checkbox"/> No</p>

#### Parte IV: Criteri di selezione

In merito ai criteri di selezione (sezione  $\alpha$  o sezioni da A a D della presente parte) l'operatore economico dichiara che:

##### $\alpha$ : INDICAZIONE GLOBALE PER TUTTI I CRITERI DI SELEZIONE

L'operatore economico deve compilare questo campo solo se l'amministrazione aggiudicatrice o l'ente aggiudicatore ha indicato nell'avviso o bando pertinente o nei documenti di gara ivi citati che l'operatore economico può limitarsi a compilare la sezione  $\alpha$  della parte IV senza compilare nessun'altra sezione della parte IV:

Rispetto di tutti i criteri di selezione richiesti	Risposta
Soddisfa i criteri di selezione richiesti:	<input type="checkbox"/> Sì <input type="checkbox"/> No

A: IDONEITÀ (Articolo 83, comma 1, lettera a), del Codice)

Tale Sezione è da compilare solo se le informazioni sono state richieste espressamente dall'amministrazione aggiudicatrice o dall'ente aggiudicatore nell'avviso o bando pertinente o nei documenti di gara.

Idoneità	Risposta
<b>1) Iscrizione in un registro professionale o commerciale tenuto nello Stato membro di stabilimento <sup>(26)</sup></b>  Se la documentazione pertinente è disponibile elettronicamente, indicare:	[.....]  (indirizzo web, autorità o organismo di emanazione, riferimento preciso della documentazione): [.....][.....][.....]
<b>2) Per gli appalti di servizi:</b>  È richiesta una particolare autorizzazione o appartenenza a una particolare organizzazione (elenchi, albi, ecc.) per poter prestare il servizio di cui trattasi nel paese di stabilimento dell'operatore economico?  Se la documentazione pertinente è disponibile elettronicamente, indicare:	<input type="checkbox"/> Sì <input type="checkbox"/> No  In caso affermativo, specificare quale documentazione e se l'operatore economico ne dispone: [ ... ] <input type="checkbox"/> Sì <input type="checkbox"/> No  (indirizzo web, autorità o organismo di emanazione, riferimento preciso della documentazione): [.....][.....][.....]

<sup>(26)</sup> Conformemente all'elenco dell'allegato XI della direttiva 2014/24/UE; gli operatori economici di taluni Stati membri potrebbero dover soddisfare altri requisiti previsti nello stesso allegato.



**B: CAPACITÀ ECONOMICA E FINANZIARIA (Articolo 83, comma 1, lettera b), del Codice)**

**Tale Sezione è da compilare solo se le informazioni sono state richieste espressamente dall'amministrazione aggiudicatrice o dall'ente aggiudicatore nell'avviso o bando pertinente o nei documenti di gara.**

Capacità economica e finanziaria	Risposta:
<p>1a) Il fatturato annuo ("generale") dell'operatore economico per il numero di esercizi richiesto nell'avviso o bando pertinente o nei documenti di gara è il seguente:</p> <p>e/o,</p> <p>1b) Il fatturato annuo medio dell'operatore economico per il numero di esercizi richiesto nell'avviso o bando pertinente o nei documenti di gara è il seguente <sup>(27)</sup>:</p> <p>Se la documentazione pertinente è disponibile elettronicamente, indicare:</p>	<p>esercizio: [.....] fatturato: [.....] [...] valuta  esercizio: [.....] fatturato: [.....] [...] valuta  esercizio: [.....] fatturato: [.....] [...] valuta</p> <p>(numero di esercizi, fatturato medio):  [.....], [.....] [...] valuta</p> <p>(indirizzo web, autorità o organismo di emanazione, riferimento preciso della documentazione):  [.....][.....][.....]</p>
<p>2a) Il fatturato annuo ("specifico") dell'operatore economico nel settore di attività oggetto dell'appalto e specificato nell'avviso o bando pertinente o nei documenti di gara per il numero di esercizi richiesto è il seguente:</p> <p>e/o,</p> <p>2b) Il fatturato annuo medio dell'operatore economico nel settore e per il numero di esercizi specificato nell'avviso o bando pertinente o nei documenti di gara è il seguente <sup>(28)</sup>:</p> <p>Se la documentazione pertinente è disponibile elettronicamente, indicare:</p>	<p>esercizio: [.....] fatturato: [.....] [...]valuta  esercizio: [.....] fatturato: [.....] [...]valuta  esercizio: [.....] fatturato: [.....] [...]valuta</p> <p>(numero di esercizi, fatturato medio):  [.....], [.....] [...] valuta</p> <p>(indirizzo web, autorità o organismo di emanazione, riferimento preciso della documentazione):  [.....][.....][.....]</p>
<p>3) Se le informazioni relative al fatturato (generale o specifico) non sono disponibili per tutto il periodo richiesto, indicare la data di costituzione o di avvio delle attività dell'operatore economico:</p>	<p>[.....]</p>
<p>4) Per quanto riguarda gli <b>indici finanziari</b> <sup>(29)</sup> specificati nell'avviso o bando pertinente o nei documenti di gara ai sensi dell'art. 83 comma 4, lett. b), del Codice, l'operatore economico dichiara che i valori attuali degli indici richiesti sono i seguenti:</p> <p>Se la documentazione pertinente è disponibile elettronicamente, indicare:</p>	<p>(indicazione dell'indice richiesto, come rapporto tra x e y <sup>(30)</sup>, e valore)  [.....], [.....] <sup>(31)</sup></p> <p>(indirizzo web, autorità o organismo di emanazione, riferimento preciso della documentazione):  [.....][.....][.....]</p>
<p>5) L'importo assicurato dalla <b>copertura contro i rischi professionali</b> è il seguente (articolo 83, comma 4, lettera c) del Codice):</p> <p>Se tali informazioni sono disponibili elettronicamente, indicare:</p>	<p>[.....] [...] valuta</p> <p>(indirizzo web, autorità o organismo di emanazione, riferimento preciso della documentazione):  [.....][.....][.....]</p>
<p>6) Per quanto riguarda gli <b>eventuali altri requisiti economici o finanziari</b> specificati nell'avviso o bando pertinente o nei documenti di gara, l'operatore economico dichiara che:</p>	<p>[.....]</p>

<sup>(27)</sup> Solo se consentito dall'avviso o bando pertinente o dai documenti di gara.

<sup>(28)</sup> Solo se consentito dall'avviso o bando pertinente o dai documenti di gara.

<sup>(29)</sup> Ad esempio, rapporto tra attività e passività.

<sup>(30)</sup> Ad esempio, rapporto tra attività e passività.

<sup>(31)</sup> Ripetere tante volte quanto necessario.

Se la documentazione pertinente eventualmente specificata nell'avviso o bando pertinente o nei documenti di gara è disponibile elettronicamente, indicare:	(indirizzo web, autorità o organismo di emanazione, riferimento preciso della documentazione): [.....][.....][.....]
--	---

C: CAPACITÀ TECNICHE E PROFESSIONALI (Articolo 83, comma 1, lettera c), del Codice)

Tale Sezione è da compilare solo se le informazioni sono state richieste espressamente dall'amministrazione aggiudicatrice o dall'ente aggiudicatore nell'avviso o bando pertinente o nei documenti di gara.

Capacità tecniche e professionali	Risposta:								
<p>1a) Unicamente per gli <b>appalti pubblici di lavori</b>, durante il periodo di riferimento<sup>(32)</sup> l'operatore economico <b>ha eseguito i seguenti lavori del tipo specificato:</b></p> <p>Se la documentazione pertinente sull'esecuzione e sul risultato soddisfacenti dei lavori più importanti è disponibile per via elettronica, indicare:</p>	<p>Numero di anni (periodo specificato nell'avviso o bando pertinente o nei documenti di gara): [...] Lavori: [...]</p> <p>(indirizzo web, autorità o organismo di emanazione, riferimento preciso della documentazione): [.....][.....][.....]</p>								
<p>1b) Unicamente per gli <b>appalti pubblici di forniture e di servizi:</b></p> <p>Durante il periodo di riferimento l'operatore economico ha consegnato le seguenti forniture principali del tipo specificato o prestato i seguenti servizi principali del tipo specificato: Indicare nell'elenco gli importi, le date e i destinatari, pubblici o privati<sup>(33)</sup>:</p>	<p>Numero di anni (periodo specificato nell'avviso o bando pertinente o nei documenti di gara): [.....]</p> <table border="1"> <thead> <tr> <th>Descrizione</th><th>importi</th><th>date</th><th>destinatari</th></tr> </thead> <tbody> <tr> <td> </td><td> </td><td> </td><td> </td></tr> </tbody> </table>	Descrizione	importi	date	destinatari				
Descrizione	importi	date	destinatari						
<p>2) Può disporre dei seguenti <b>tecnici o organismi tecnici</b> <sup>(34)</sup>, citando in particolare quelli responsabili del controllo della qualità:</p> <p>Nel caso di appalti pubblici di lavori l'operatore economico potrà disporre dei seguenti tecnici o organismi tecnici per l'esecuzione dei lavori:</p>	<p>[.....]</p> <p>[.....]</p>								
<p>3) Utilizza le seguenti <b>attrezzature tecniche e adotta le seguenti misure per garantire la qualità</b> e dispone degli <b>strumenti di studio e ricerca</b> indicati di seguito:</p>	<p>[.....]</p>								
<p>4) Potrà applicare i seguenti <b>sistemi di gestione e di tracciabilità della catena di approvvigionamento</b> durante l'esecuzione dell'appalto:</p>	<p>[.....]</p>								
<p>5) Per la fornitura di prodotti o la prestazione di servizi complessi o, eccezionalmente, di prodotti o servizi richiesti per una finalità particolare:</p> <p>L'operatore economico consentirà l'esecuzione di verifiche<sup>(35)</sup> delle sue capacità di produzione o strutture tecniche e, se necessario, degli strumenti di studio e di ricerca di cui egli dispone, nonché delle misure adottate per garantire la qualità?</p>	<p>[ ] Sì [ ] No</p>								
<p>6) Indicare i <b>titoli di studio e professionali</b> di cui sono in possesso:</p>									

(32) Le amministrazioni aggiudicatrici possono richiedere fino a cinque anni e ammettere un'esperienza che risale a più di cinque anni prima.

(33) In altri termini, occorre indicare tutti i destinatari e l'elenco deve comprendere i clienti pubblici e privati delle forniture o dei servizi in oggetto.

(34) Per i tecnici o gli organismi tecnici che non fanno parte integrante dell'operatore economico, ma sulle cui capacità l'operatore economico fa affidamento come previsto alla parte II, sezione C, devono essere compilati DGUE distinti.

(35) La verifica è eseguita dall'amministrazione aggiudicatrice o, se essa acconsente, per suo conto da un organismo ufficiale competente del paese in cui è stabilito il fornitore o il prestatore dei servizi.

a) lo stesso prestatore di servizi o imprenditore, <b>e/o</b> (in funzione dei requisiti richiesti nell'avviso o bando pertinente o nei documenti di gara)	a) [.....]
b) i componenti della struttura tecnica-operativa/ gruppi di lavoro:	b) [.....]
7) L'operatore economico potrà applicare durante l'esecuzione dell'appalto le seguenti <b>misure di gestione ambientale</b> :	[.....]
8) L' <b>organico medio annuo</b> dell'operatore economico e il numero dei dirigenti negli ultimi tre anni sono i seguenti:	Anno, organico medio annuo: [.....],[.....], [.....],[.....], [.....],[.....], Anno, numero di dirigenti [.....],[.....], [.....],[.....], [.....],[.....]
9) Per l'esecuzione dell'appalto l'operatore economico disporrà dell' <b>attrezzatura, del materiale e dell'equipaggiamento tecnico</b> seguenti:	[.....]
10) L'operatore economico <b>intende eventualmente subappaltare<sup>(36)</sup></b> la seguente <b>quota (espressa in percentuale)</b> dell'appalto:	[.....]
11) Per gli <b>appalti pubblici di forniture</b> :  L'operatore economico fornirà i campioni, le descrizioni o le fotografie dei prodotti da fornire, non necessariamente accompagnati dalle certificazioni di autenticità, come richiesti;  se applicabile, l'operatore economico dichiara inoltre che provvederà a fornire le richieste certificazioni di autenticità.  Se la documentazione pertinente è disponibile elettronicamente, indicare:	[ ] Sì [ ] No  [ ] Sì [ ] No  (indirizzo web, autorità o organismo di emanazione, riferimento preciso della documentazione): [.....][.....][.....]
12) Per gli <b>appalti pubblici di forniture</b> :  L'operatore economico può fornire i richiesti <b>certificati</b> rilasciati da <b>istituti o servizi ufficiali incaricati del controllo della qualità</b> , di riconosciuta competenza, i quali attestino la conformità di prodotti ben individuati mediante riferimenti alle specifiche tecniche o norme indicate nell'avviso o bando pertinente o nei documenti di gara?  <b>In caso negativo</b> , spiegare perché e precisare di quali altri mezzi di prova si dispone:  Se la documentazione pertinente è disponibile elettronicamente, indicare:	[ ] Sì [ ] No  [.....]  (indirizzo web, autorità o organismo di emanazione, riferimento preciso della documentazione): [.....][.....][.....]
13) Per quanto riguarda gli <b>eventuali altri requisiti tecnici e professionali</b> specificati nell'avviso o bando pertinente o nei documenti di gara, l'operatore economico dichiara che:	[.....]

<sup>(36)</sup> Si noti che se l'operatore economico **ha** deciso di subappaltare una quota dell'appalto **e** fa affidamento sulle capacità del subappaltatore per eseguire tale quota, è necessario compilare un DGUE distinto per ogni subappaltatore, vedasi parte II, sezione C.

Se la documentazione pertinente eventualmente specificata nell'avviso o bando pertinente o nei documenti di gara è disponibile elettronicamente, indicare:	(indirizzo web, autorità o organismo di emanazione, riferimento preciso della documentazione): [.....][.....][.....]
--	---

D: SISTEMI DI GARANZIA DELLA QUALITÀ E NORME DI GESTIONE AMBIENTALE (ARTICOLO 87 DEL CODICE)

L'operatore economico deve fornire informazioni solo se i programmi di garanzia della qualità e/o le norme di gestione ambientale sono stati richiesti dall'amministrazione aggiudicatrice o dall'ente aggiudicatore nell'avviso o bando pertinente o nei documenti di gara ivi citati.

Sistemi di garanzia della qualità e norme di gestione ambientale	Risposta:
<p>L'operatore economico potrà presentare <b>certificati</b> rilasciati da organismi indipendenti per attestare che egli soddisfa determinate <b>norme di garanzia della qualità</b>, compresa l'accessibilità per le persone con disabilità?</p> <p><b>In caso negativo</b>, spiegare perché e precisare di quali altri mezzi di prova relativi al programma di garanzia della qualità si dispone:</p> <p>Se la documentazione pertinente è disponibile elettronicamente, indicare:</p>	<p><input type="checkbox"/> Sì <input type="checkbox"/> No</p> <p>[.....] [.....]</p> <p>(indirizzo web, autorità o organismo di emanazione, riferimento preciso della documentazione): [.....][.....][.....]</p>
<p>L'operatore economico potrà presentare <b>certificati</b> rilasciati da organismi indipendenti per attestare che egli rispetta determinati <b>sistemi o norme di gestione ambientale</b>?</p> <p><b>In caso negativo</b>, spiegare perché e precisare di quali altri mezzi di prova relativi ai <b>sistemi o norme di gestione ambientale</b> si dispone:</p> <p>Se la documentazione pertinente è disponibile elettronicamente, indicare:</p>	<p><input type="checkbox"/> Sì <input type="checkbox"/> No</p> <p>[.....] [.....]</p> <p>(indirizzo web, autorità o organismo di emanazione, riferimento preciso della documentazione): [.....][.....][.....]</p>

### Parte V: Riduzione del numero di candidati qualificati (ARTICOLO 91 DEL CODICE)

L'operatore economico deve fornire informazioni solo se l'amministrazione aggiudicatrice o l'ente aggiudicatore ha specificato i criteri e le regole obiettivi e non discriminatori da applicare per limitare il numero di candidati che saranno invitati a presentare un'offerta o a partecipare al dialogo. Tali informazioni, che possono essere accompagnate da condizioni relative ai (tipi di) certificati o alle forme di prove documentali da produrre eventualmente, sono riportate nell'avviso o bando pertinente o nei documenti di gara ivi citati.

Solo per le procedure ristrette, le procedure competitive con negoziazione, le procedure di dialogo competitivo e i partenariati per l'innovazione:

L'operatore economico dichiara:

Riduzione del numero	Risposta:
Di <b>soddisfare</b> i criteri e le regole obiettivi e non discriminatori da applicare per limitare il numero di candidati, come di seguito indicato :	[.....]
Se sono richiesti determinati certificati o altre forme di prove documentali, indicare per <b>ciascun documento</b> se l'operatore economico dispone dei documenti richiesti:	[ ] Si [ ] No <sup>(38)</sup>
Se alcuni di tali certificati o altre forme di prove documentali sono disponibili elettronicamente <sup>(37)</sup> , indicare per <b>ciascun documento</b> :	(indirizzo web, autorità o organismo di emanazione, riferimento preciso della documentazione): [.....][.....][.....] <sup>(39)</sup>

### Parte VI: Dichiarazioni finali

Il sottoscritto/i sottoscritti dichiara/dichiarano formalmente che le informazioni riportate nelle precedenti parti da II a V sono veritiere e corrette e che il sottoscritto/i sottoscritti è/sono consapevole/consapevoli delle conseguenze di una grave falsa dichiarazione, ai sensi dell'articolo 76 del DPR 445/2000.

Ferme restando le disposizioni degli articoli 40, 43 e 46 del DPR 445/2000, il sottoscritto/i sottoscritti dichiara/dichiarano formalmente di essere in grado di produrre, su richiesta e senza indugio, i certificati e le altre forme di prove documentali del caso, con le seguenti eccezioni:

- a) se l'amministrazione aggiudicatrice o l'ente aggiudicatore hanno la possibilità di acquisire direttamente la documentazione complementare accedendo a una banca dati nazionale che sia disponibile gratuitamente in un qualunque Stato membro <sup>(40)</sup>, oppure
- b) a decorrere al più tardi dal 18 aprile 2018 <sup>(41)</sup>, l'amministrazione aggiudicatrice o l'ente aggiudicatore sono già in possesso della documentazione in questione.

Il sottoscritto/i sottoscritti autorizza/autorizzano formalmente l'ente ad accedere ai documenti complementari alle informazioni, indicati espressamente nel presente documento di gara unico europeo, ai fini della presente procedura.

Data, luogo e, se richiesto o necessario, firma/firme: [.....]

<sup>(37)</sup> Indicare chiaramente la voce cui si riferisce la risposta.

<sup>(38)</sup> Ripetere tante volte quanto necessario.

<sup>(39)</sup> Ripetere tante volte quanto necessario.

<sup>(40)</sup> A condizione che l'operatore economico abbia fornito le informazioni necessarie (indirizzo web, autorità o organismo di emanazione, riferimento preciso della documentazione) in modo da consentire all'amministrazione aggiudicatrice o all'ente aggiudicatore di acquisire la documentazione. Se necessario, accludere il pertinente assenso.

<sup>(41)</sup> In funzione dell'attuazione nazionale dell'articolo 59, paragrafo 5, secondo comma, della direttiva 2014/24/UE.

**Modello A2.1 - Dichiarazione impresa consorziata**

**G059\_2018 - PROCEDURA APERTA PER L'APPALTO DELLA FORNITURA DI MICROSCOPIO ELETTRONICO CRYO EM PER IL DIPARTIMENTO DI CHIMICA DELL'UNIVERSITA' DEGLI STUDI FIRENZE - IMPORTO COMPLESSIVO € 1.700.000,00 + IVA - ONERI DELLA SICUREZZA NON SOGGETTI A RIBASSO € 0,00 - CIG 7639412237.**

**DOMANDA DI PARTECIPAZIONE/DICHIARAZIONE SOSTITUTIVA**

Il sottoscritto

nato a \_\_\_\_\_ il \_\_\_\_\_ CF \_\_\_\_\_

residente nel Comune di \_\_\_\_\_ Provincia \_\_\_\_\_

Via/Piazza \_\_\_\_\_ n. \_\_\_\_\_

in qualità di Legale rappresentante (oppure quale procuratore del legale rappresentante

)

della Impresa \_\_\_\_\_

con sede nel Comune di \_\_\_\_\_ Provincia \_\_\_\_\_

Via/Piazza \_\_\_\_\_ n. \_\_\_\_\_

con codice fiscale numero \_\_\_\_\_

e con partita IVA numero \_\_\_\_\_

Telefono \_\_\_\_\_ Fax \_\_\_\_\_

E-mail \_\_\_\_\_ PEC \_\_\_\_\_

(al cui utilizzo autorizza l'Amministrazione Aggiudicatrice per l'invio di ogni comunicazione inerente alla procedura di gara in oggetto)

**SOLO PER I CONSORZI DI CUI ALL'ART. 45, COMMA 2, LETTERA B) D.Lgs. n. 50/2016:**

- che l'Impresa/le Imprese consorziate/e per le quali il Consorzio concorre al presente appalto sono le seguenti (indicare ragione sociale e sede):

---

---

---

---

**SOLO PER I CONSORZI STABILI DI CUI ALL'ART. 45, COMMA 2, LETTERA C) D.Lgs. n. 50/2016 CHE NON ESEGUONO LE PRESTAZIONI IN PROPRIO**

- che l'Impresa/le Imprese consorziata/e individuate ai fini dell'esecuzione delle prestazioni sono le seguenti (indicare ragione sociale e sede):

---

---

---

---

---

**SOLO PER I CONSORZI DI CUI ALL'ART. 45, COMMA 2, LETTERA E) D. Lgs. n. 50/2016**

- di indicare il seguente elenco completo e aggiornato delle Ditte consorziate, precisando ragione sociale e sede:

---

---

- che l'Impresa/le Imprese consorziata/e individuate ai fini dell'esecuzione delle prestazioni sono le seguenti (indicare ragione sociale e sede):

---

---

(luogo) \_\_\_\_\_

(data) \_\_\_\_\_

FIRMA

Documento firmato digitalmente

**MODELLO A2.2 - SCHEDA AVVALIMENTO art. 89**

**Modello A2.2 - ausiliato**

**G059\_2018 - PROCEDURA APERTA PER L'APPALTO DELLA FORNITURA DI MICROSCOPIO ELETTRONICO CRYO EM PER IL DIPARTIMENTO DI CHIMICA DELL'UNIVERSITA' DEGLI STUDI FIRENZE - IMPORTO COMPLESSIVO € 1.700.000,00 + IVA - ONERI DELLA SICUREZZA NON SOGGETTI A RIBASSO € 0,00 - CIG 7639412237.**

**DIHIARAZIONE SOSTITUTIVA DEL SOGGETTO AUSILIATO**

Il

sottoscritto

Codice \_\_\_\_\_ Fiscale \_\_\_\_\_

residente in Via \_\_\_\_\_ Comune \_\_\_\_\_ C.A.P. \_\_\_\_\_  
\_\_\_\_\_ Legale Rappresentante / Procuratore) del concorrente ausiliato

\_\_\_\_\_ sede legale in: Via \_\_\_\_\_ Comune \_\_\_\_\_ C.A.P. \_\_\_\_\_  
\_\_\_\_\_ Codice Fiscale n. \_\_\_\_\_ Partita I.V.A. n. \_\_\_\_\_  
\_\_\_\_\_ Tel. n. \_\_\_\_\_ Telefax n. \_\_\_\_\_

\_\_\_\_\_, con espresso riferimento al concorrente che rappresenta ai sensi degli art. 46 e 47 del D.P.R. 28.12.2000, n. 445, consapevole del fatto che, in caso di mendace dichiarazione saranno applicate nei suoi riguardi, ai sensi dell'art. 76 dello stesso decreto le sanzioni previste dal codice penale e dalle leggi speciali in materia di falsità negli atti e dichiarazioni mendaci, oltre alle conseguenze amministrative previste per le procedure concernenti gli appalti pubblici, assumendosene la piena responsabilità,

**RENDE LA PRESENTE DICHIARAZIONE**

che il concorrente \_\_\_\_\_, al fine di rispettare i requisiti di ordine speciale prescritti nel bando di gara fa riferimento alle capacità economiche, finanziarie, tecniche e organizzative possedute dal soggetto appresso specificato;

– che i requisiti di ordine speciale prescritti nel bando di gara di cui il concorrente è carente, e dei quali si avvale per poter essere ammesso alla gara ai sensi dell'art. 89 del D.Lgs. n. 50/2016, sono i seguenti:

- 1) \_\_\_\_\_;
- 2) \_\_\_\_\_;
- 3) \_\_\_\_\_;
- 4) \_\_\_\_\_;



5) \_\_\_\_\_ ;

6) \_\_\_\_\_

– che le generalità del soggetto ausiliario della quale si avvale per i requisiti di ordine speciale da questo posseduti e messi a disposizione a proprio favore, sono le seguenti: Soggetto

Legale \_\_\_\_\_ Rappresentante \_\_\_\_\_

\_\_\_\_\_ Sede legale in: Via \_\_\_\_\_ Comune  
\_\_\_\_\_ C.A.P. \_\_\_\_\_ Codice Fiscale n.  
\_\_\_\_\_ Partita I.V.A. n. \_\_\_\_\_ ; i

scritta nel Registro delle Imprese istituito presso la Camera di Commercio, Industria, Artigianato e Agricoltura di \_\_\_\_\_ al n. \_\_\_\_\_ in data \_\_\_\_\_ ;

Dichiara

che l'impresa ausiliaria appartiene al medesimo gruppo e che il legame giuridico ed economico esistente \_\_\_\_\_ deriva \_\_\_\_\_ dal \_\_\_\_\_ fatto che: \_\_\_\_\_  
\_\_\_\_\_  
\_\_\_\_\_  
\_\_\_\_\_  
\_\_\_\_\_

\_\_\_\_\_ ovvero

che l'impresa ausiliaria NON appartiene al medesimo gruppo. In tal caso va allegato, in originale o copia autentica, a pena di esclusione, il contratto in virtù del quale l'impresa ausiliaria si obbliga nei confronti del concorrente a fornire i requisiti e a mettere a disposizione le risorse necessarie per tutta la durata dell'appalto.

Dal contratto discendono i medesimi obblighi previsti dall'art. 89, D.Lgs. n. 50/2016 in materia di normativa antimafia nei confronti del soggetto ausiliario, in ragione dell'importo dell'appalto posto a base di gara.

Dichiaro di essere informato che i dati personali raccolti saranno trattati, anche con strumenti informatici, nel rispetto della disciplina dettata dal D.Lgs. 30.06.2003, n. 196 (Codice in materia di protezione dei dati personali), ed esclusivamente nell'ambito del procedimento per il quale la presente dichiarazione viene resa.

(luogo) \_\_\_\_\_

(data) \_\_\_\_\_

FIRMA

impresa ausiliata Documento firmato digitalmente

N.B Qualora la documentazione venga sottoscritta dal “procuratore/i” della società ed dovrà essere allegata copia della relativa procura notarile (GENERALE O SPECIALE) o altro documento da cui evincere i poteri di rappresentanza.

**MODELLO A2.2 - SCHEDA AVVALIMENTO art. 89 ausiliario****Modello A2.2 - ausiliario**

G506 - Fornitura e posa di impianti multimediali: sistemi di videoproiezione, registrazione, streaming, impianti audio a sostituzione di quelli esistenti da implementare nelle aule dell'Università di Firenze

**AVVALIMENTO DICHIARAZIONE SOSTITUTIVA DEL SOGGETTO AUSILIARIO**

Il sottoscritto \_\_\_\_\_  
Codice Fiscale \_\_\_\_\_  
residente in Via \_\_\_\_\_ Comune \_\_\_\_\_  
C.A.P. \_\_\_\_\_ Legale Rappresentante / Procuratore) del soggetto ausiliario \_\_\_\_\_

\_\_\_\_\_ sede legale in: Via \_\_\_\_\_ Comune \_\_\_\_\_  
\_\_\_\_\_ C.A.P. \_\_\_\_\_ Codice Fiscale n. \_\_\_\_\_  
\_\_\_\_\_ Partita I.V.A. n. \_\_\_\_\_ Tel. n. \_\_\_\_\_  
\_\_\_\_\_ Telefax n. \_\_\_\_\_, iscritta nel Registro delle  
Imprese istituito presso la Camera di Commercio, Industria, Artigianato e Agricoltura di  
\_\_\_\_\_ al n. \_\_\_\_\_ in data \_\_\_\_\_;

con espresso riferimento al soggetto che rappresenta ai sensi degli art. 46 e 47 del D.P.R. 28.12.2000, n. 445, consapevole del fatto che, in caso di mendace dichiarazione saranno applicate nei suoi riguardi, ai sensi dell'art. 76 dello stesso decreto le sanzioni previste dal codice penale e dalle leggi speciali in materia di falsità negli atti e dichiarazioni mendaci, oltre alle conseguenze amministrative previste per le procedure concernenti gli appalti pubblici, assumendosene la piena responsabilità,

**RENDE LA PRESENTE DICHIARAZIONE**

- di possedere, ai sensi e per gli effetti dell'art. 89 del D.Lgs. 50/2016 i seguenti requisiti di ordine speciale prescritti nel bando di gara, dei quali il concorrente risulta carente e oggetto di avvalimento:

1)

2)

3)

4)

5)

- di obbligarsi, nei confronti del concorrente e della Stazione Appaltante, a fornire i propri requisiti di ordine speciale dei quali è carente il concorrente e mettere a disposizione le risorse necessarie per tutta la durata dell'appalto, rendendosi inoltre responsabile in solido con il concorrente nei confronti della Stazione Appaltante, in relazione alle prestazioni oggetto dell'appalto;

- dichiara di non partecipare a sua volta alla stessa gara, né in forma singola, né in forma di raggruppamento o consorzio, né in qualità di ausiliario di altro soggetto concorrente;

- dichiara che è in possesso dei requisiti di ordine generale di cui all'art. 80 del D.Lgs. n. 50/2016 e di quelli indicati nel bando e disciplinare di gara;

- dichiara che:

1) il soggetto ausiliario è regolarmente iscritto alla C.C.I.A.A. - Registro delle Imprese per le attività oggetto del presente appalto, come risulta da \_\_\_\_\_

\_\_\_\_\_ ; (indicare gli estremi del certificato, numero iscrizione, forma giuridica, sede, oggetto sociale, cariche sociali o in alternativa produrre copia del certificato rilasciato in data non anteriore a sei mesi a quella fissata per la seduta di gara);

(nel caso di società cooperativa italiana) che il soggetto ausiliario è iscritto nel Registro Prefettizio delle Cooperative ed è in regola per partecipare ai pubblici appalti;

Dichiaro di essere informato che i dati personali raccolti saranno trattati, anche con strumenti informatici, nel rispetto della disciplina dettata dal D.Lgs. 30.06.2003, n. 196 (Codice in materia di protezione dei dati personali) ed esclusivamente nell'ambito del procedimento per il quale la presente dichiarazione viene resa. \_\_\_\_\_ (luogo) (data)

\_\_\_\_\_ timbro e firma leggibile impresa ausiliaria  
N.B. Alla presente dichiarazione deve essere allegata copia fotostatica di un documento di identità in corso di validità del soggetto firmatario. N.B ogni pagina del presente modulo dovrà essere corredata di timbro della società e sigla del legale rappresentante/procuratore. Qualora la documentazione venga sottoscritta dal "procuratore/i" della società ed dovrà essere allegata copia della relativa procura notarile (GENERALE O SPECIALE) o altro documento da cui evincere i poteri di rappresentanza.

(luogo) \_\_\_\_\_

(data) \_\_\_\_\_

FIRMA Documento firmato digitalmente

N.B Qualora la documentazione venga sottoscritta dal "procuratore/i" della società ed dovrà essere allegata copia della relativa procura notarile (GENERALE O SPECIALE) o altro documento da cui evincere i poteri di rappresentanza.

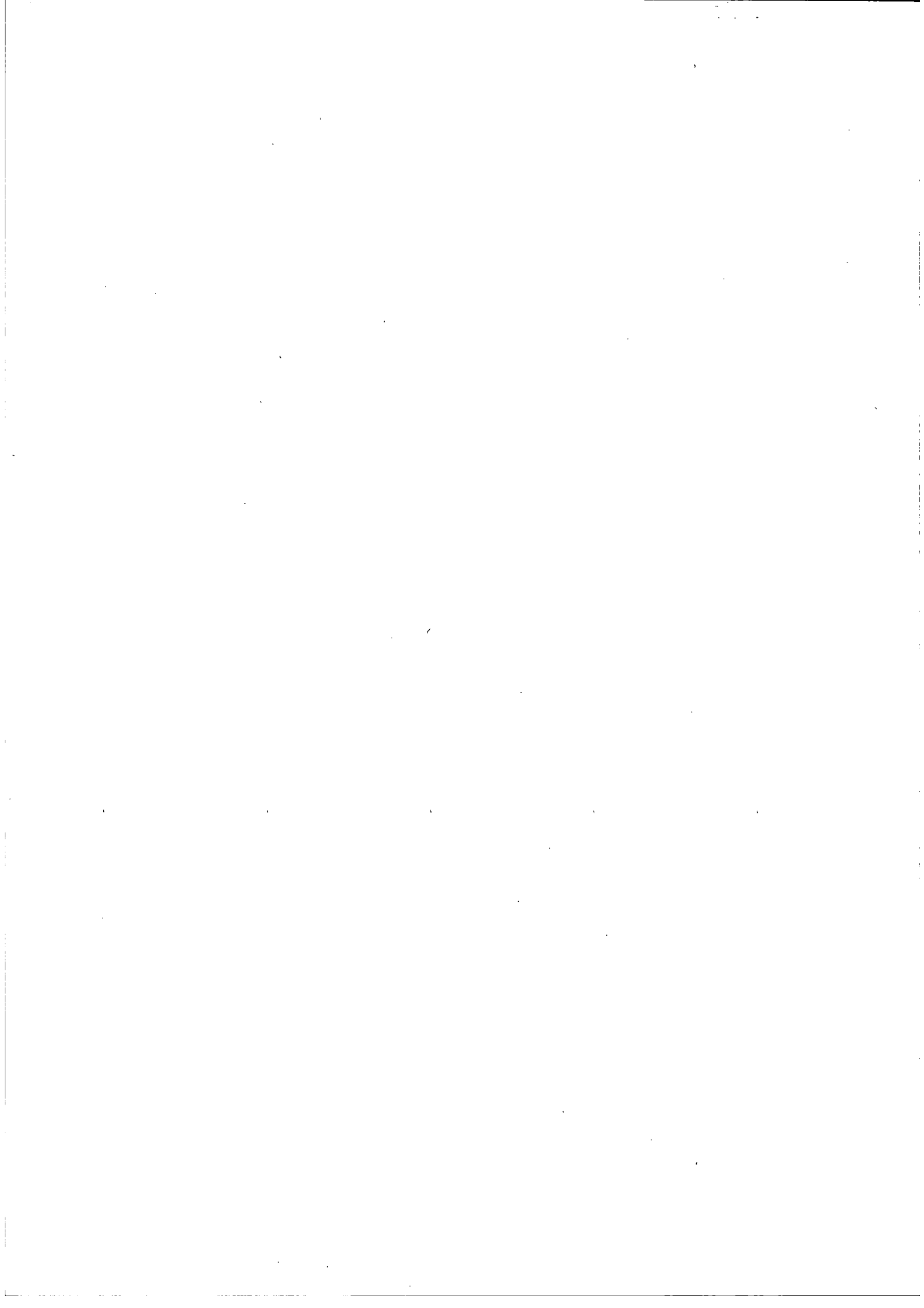

**MOD. A.2.3 SCHEDA AVVALIMENTO ART. 110, COMMA 5, D.LGS. 50/2016**

**G059\_2018 - PROCEDURA APERTA PER L'APPALTO DELLA FORNITURA DI MICROSCOPIO ELETTRONICO CRYO EM PER IL DIPARTIMENTO DI CHIMICA DELL'UNIVERSITA' DEGLI STUDI FIRENZE - IMPORTO COMPLESSIVO € 1.700.000,00 + IVA - ONERI DELLA SICUREZZA NON SOGGETTI A RIBASSO € 0,00 - CIG 7639412237.**

IL SOTTOSCRITTO \_\_\_\_\_ NATO A \_\_\_\_\_

IL \_\_\_\_\_, NELLA SUA QUALITÀ DI \_\_\_\_\_

(eventualmente) giusta PROCURA (GENERALE/SPECIALE) \_\_\_\_\_ IN DATA \_\_\_\_\_

A ROGITO DEL NOTAIO \_\_\_\_\_ n. rep. \_\_\_\_\_ del \_\_\_\_\_

AUTORIZZATO A RAPPRESENTARE LEGALMENTE IL SEGUENTE SOGGETTO: \_\_\_\_\_

IN QUALITÀ DI IMPRESA AUSILIARIA, ART. 110- COMMA 5 - D. LGS. 50/2016, INDICA I SEGUENTI DATI:

<b>Paragrafo 1</b>	<b>DATI GENERALI</b>
--------------------	----------------------

1.1. DENOMINAZIONE O RAGIONE SOCIALE

\_\_\_\_\_  
\_\_\_\_\_

1.2 INDIRIZZO SEDE COMPETENTE AGENZIA DELLE ENTRATE

\_\_\_\_\_

**1.3 DATI DI POSIZIONE ASSICURATIVA<sup>1</sup>**

INPS sede di \_\_\_\_\_ matricola \_\_\_\_\_

INAIL sede di \_\_\_\_\_ matricola \_\_\_\_\_

\_\_\_\_\_ PAT \_\_\_\_\_;

Altro istituto \_\_\_\_\_ sede \_\_\_\_\_  
matricola \_\_\_\_\_;

CCNL APPLICATO: \_\_\_\_\_ 1.4. ORDINE O ALBO PROFESSIONALE E N°  
ISCRIZIONE (se pertinente) \_\_\_\_\_

**1.5.**

N° ISCRIZIONE AL SEGUENTE ALBO O REGISTRO PUBBLICO (se pertinente) \_\_\_\_\_

<sup>1</sup> In caso di più posizioni assicurative indicare la posizione principale.

[COMPILARE LA RESTANTE PARTE DEL PARAGRAFO 1 IN RELAZIONE ALLA PROPRIA QUALIFICAZIONE GIURIDICA]

**(PER LE SOCIETÀ IN NOME COLLETTIVO)**

- **i soci** sono i sigg.ri (*nome, cognome, data e luogo di nascita, residenza, qualità o carica sociale*):

---

---

---

---

---

---

---

---

---

---

**(PER LE SOCIETÀ IN ACCOMANDITA SEMPLICE)**

**i soci accomandatari** sono i sigg.ri (*nome, cognome, data e luogo di nascita, residenza*):

---

---

---

---

---

---

---

---

---

---

**(PER GLI ALTRI TIPI DI SOCIETÀ O CONSORZIO)**

**socio unico** (*indicare nome, cognome, data e luogo di nascita, residenza*):

---

ovvero

**socio di maggioranza in caso di società con meno di quattro soci** (*indicare nome, cognome, data e luogo di nascita, residenza*):

---

ovvero

**entrambi i soci titolari ciascuno del 50% del capitale in caso di società con due soci:** (*indicare nome, cognome, ruolo, data e luogo di nascita, residenza*)

1) 

---

2) 

---

---

- **membri dell'Organo amministrativo (Consiglio di amministrazione/Consiglio di gestione) cui sia stata conferita la legale rappresentanza o Amministratore unico** (indicare *nome e cognome, data e luogo di nascita, residenza, qualità o carica sociale* – con la specifica della presenza di eventuali *firme congiunte precisando se per ordinaria o straordinaria amministrazione*):

---

---

---

---

---

- **Membri dell'Organo di direzione o soggetti muniti del potere di direzione** (indicare *nome e cognome, data e luogo di nascita, residenza, qualità o carica sociale*):

---

---

---

---

---

---

---

---

---

---

- **Membri dell'organo di vigilanza o soggetti muniti di potere di controllo** (indicare *nome e cognome, data e luogo di nascita, residenza, qualità o carica sociale*):

---

---

---

---

---

---

---

---

---

---

- **Altri soggetti muniti del potere di rappresentanza diversi dai componenti dell'organo amministrativo, compresi i procuratori con procura generale, i procuratori speciali muniti di potere decisionale di particolare ampiezza e riferiti ad una pluralità di oggetti e gli institori** (indicare *nome e cognome, data e luogo di nascita, residenza, qualità o carica sociale* – ATTENZIONE NON INSERIRE I MERI PROCURATORI AD NEGOTIA):

---

---

---



\_\_\_\_\_  
\_\_\_\_\_  
\_\_\_\_\_  
\_\_\_\_\_  
\_\_\_\_\_  
\_\_\_\_\_  
**(PER LE COOPERATIVE DI PRODUZIONE E LAVORO)**

**- la società è iscritta nell'Albo delle Società Cooperative presso il Ministero delle Attività produttive con riferimento alla Camera di Commercio, industria, artigianato e agricoltura di \_\_\_\_\_ con il seguente numero di iscrizione \_\_\_\_\_**

**dalla data del \_\_\_\_\_;**  
**oppure**

**[ ] la società non è iscritta, nell'Albo delle Società Cooperative;**

**(INDIPENDENTEMENTE DALLA PROPRIA QUALIFICAZIONE GIURIDICA, SE PRESENTI, INDICARE)**

**- DIRETTORI TECNICI:** (indicare nome e cognome, data e luogo di nascita, residenza)

\_\_\_\_\_  
\_\_\_\_\_  
\_\_\_\_\_  
\_\_\_\_\_  
**- SOGGETTI CESSATI DA CARICHE SOCIETARIE NELL'ANNO ANTECEDENTE LA DATA DI PUBBLICAZIONE DEL BANDO SONO:** (indicare nome e cognome, data e luogo di nascita, residenza, carica ricoperta):

**E**

**DICHIARA:**

**AI SENSI DEGLI ART. 46 E 47 DEL DPR 445/2000,**

CONSAPEVOLE DELLA RESPONSABILITÀ PENALE CUI PUÒ ANDARE INCONTRO NEL CASO DI AFFERMAZIONI MENDACI E DELLE RELATIVE SANZIONI PENALI DI CUI ALL'ART. 76 DEL DPR 445/2000, NONCHÉ DELLE CONSEGUENZE AMMINISTRATIVE DI ESCLUSIONE DALLE GARE AI SENSI DELLA NORMATIVA VIGENTE IN MATERIA

**2.1** - DI ESSERE A CONOSCENZA DEGLI OBBLIGHI DI CONDOTTA PREVISTI DAL “CODICE DI COMPORTAMENTO” DELLA STAZIONE APPALTANTE ALLEGATO AGLI ATTI DI GARA E CHE IN CASO DI AGGIUDICAZIONE SI IMPEGNA, CON RIFERIMENTO ALLA PRESTAZIONI OGGETTO DEL CONTRATTO, AD OSSERVARE E FAR OSSERVARE TALI OBBLIGHI AI PROPRI DIPENDENTI E COLLABORATORI A QUALSIASI TITOLO, COMPRESO QUELLI DEL SUBAPPALTATORE, PER QUANTO COMPATIBILI CON IL RUOLO E L’ATTIVITÀ SVOLTA.

**2.2** LA NON SUSSISTENZA DELLA CAUSA INTERDITTIVA DI CUI ALL’ART. 35 DEL D.L. N. 90/2014 CONVERTITO IN L. 114/2014 (OVVERO DI NON ESSERE SOCIETÀ O ENTE ESTERO, PER IL QUALE, IN VIRTÙ DELLA LEGISLAZIONE DELLO STATO IN CUI HA SEDE, NON È POSSIBILE L’IDENTIFICAZIONE DEI SOGGETTI CHE DETENGONO QUOTE DI PROPRIETÀ DEL CAPITALE O COMUNQUE IL CONTROLLO OPPURE CHE NEI PROPRI CONFRONTI SONO STATI OSSERVATI GLI OBBLIGHI DI ADEGUATA VERIFICA DEL TITOLARE EFFETTIVO DELLA SOCIETÀ O DELL’ENTE IN CONFORMITÀ ALLE DISPOSIZIONI DEL DECRETO LEGISLATIVO 21 NOVEMBRE 2007, N. 231);

**2.3** - L’IMPRESA, SOCIETÀ O ALTRO SOGGETTO NON PARTECIPA ALLA PRESENTE GARA IN PROPRIO NE’ IN FORMA ASSOCIATA O CONSORZIATA ;

**2.4** - L’IMPRESA, SOCIETÀ O ALTRO SOGGETTO, IN RELAZIONE ALLA PRESENTE GARA E’ IMPRESA AUSILIARIA ESCLUSIVAMENTE PER IL CONCORRENTE INDICATO AL PARAGRAFO 3 DEL PRESENTE MODELLO;

**2.5** – L’IMPRESA, SOCIETÀ O ALTRO SOGGETTO, E’ IN POSSESSO DEI CRITERI DI SELEZIONE DICHIARATI NEL PROPRIO DGUE;

**2.6** (BARRARE CON una “X” UNA DELLE DUE DICHIARAZIONI sotto riportate)

[    ] CHE L’IMPRESA, SOCIETÀ O ALTRO SOGGETTO NON HA SEDE/RESIDENZA/DOMICILIO NEI PAESI INSERITI NELLE C.D. BLACK LIST DI CUI AL DECRETO DEL MINISTRO DELLE FINANZE DEL 4 MAGGIO 1999 E AL DECRETO DEL MINISTRO DELL’ECONOMIA E DELLE FINANZE DEL 21 NOVEMBRE 2001

oppure

[ ] CHE L'IMPRESA, SOCIETÀ O ALTRO SOGGETTO HA SEDE/RESIDENZA/DOMICILIO NEI PAESI INSERITI NELLE C.D. BLACK LIST, MA È IN POSSESSO DI AUTORIZZAZIONE N. \_\_\_\_\_ DEL \_\_\_\_\_ EMESSA IL \_\_\_\_\_ CON SCADENZA \_\_\_\_\_, IN CORSO DI VALIDITÀ, RILASCIATA AI SENSI DEL D.M. 14 DICEMBRE 2010 DEL MINISTERO DELL'ECONOMIA E DELLE FINANZE EMANATO IN ATTUAZIONE DELL'ART. 37 DEL DL 78/2010, CONVERTITO IN L. 122/2010

<b>PARAGRAFO 3</b>	<b>IMPEGNO ART. 110, COMMA 5, D. LGS. 50/2016</b>
--------------------	---

**3.1. L'IMPRESA, SOCIETÀ O ALTRO SOGGETTO AUSILIARIO EX ART.110, COMMA 5, D. LGS. N. 50/2016, SI OBBLIGA VERSO IL CONCORRENTE :**

DENOMINAZIONE O RAGIONE SOCIALE \_\_\_\_\_

FORMA GIURIDICA \_\_\_\_\_ SEDE LEGALE \_\_\_\_\_

**E VERSO L'AMMINISTRAZIONE A METTERE A DISPOSIZIONE PER TUTTA LA DURATA DEL CONTRATTO LE RISORSE NECESSARIE IN ORDINE ALL'ESECUZIONE DELL'APPALTO E A SUBENTRARE ALL'IMPRESA AUSILIATA NEL CASO IN CUI QUESTA FALLISCA NEL CORSO DELLA GARA OVVERO DOPO LA STIPULAZIONE DEL CONTRATTO OVVERO NON SIA PER QUALSIASI RAGIONE PIÙ IN GRADO DI DARE REGOLARE ESECUZIONE ALL'APPALTO.**

**LE RISORSE/MEZZI MESSI A DISPOSIZIONE, PER L'ESECUZIONE E PER TUTTA LA DURATA DELL'APPALTO, SONO:**

---

---

---

---

---



### CAPITOLATO SPECIALE DI APPALTO

**G059\_2018 - PROCEDURA APERTA PER FORNITURA DI MICROSCOPIO ELETTRONICO (CRYO-EM) PER IL DIPARTIMENTO DI CHIMICA DELL'UNIVERSITÀ DEGLI STUDI DI FIRENZE – CIG 7639412237**

#### **ARTICOLO 1 - OGGETTO DELL'APPALTO**

L'appalto ha per oggetto la fornitura di un microscopio elettronico a trasmissione per applicazione a crio-temperature nello studio di particelle singole e tomografia per applicazioni di biologia strutturale e sistemi nanostrutturati, nell'ambito del Progetto Dipartimenti di Eccellenza. La fornitura dovrà essere comprensiva di trasporto, installazione, messa in funzione, esecuzione dei necessari allacciamenti e di quant'altro occorra a renderla perfettamente funzionante.

Le prestazioni dal presente Capitolato ed incluse nella fornitura sono dettagliate in specifico all'articolo 21.

#### **ARTICOLO 2 - IMPORTO APPALTO**

L'importo della fornitura posto a base di gara è complessivamente di 1.700.000,00 oltre IVA. L'importo si ritiene comprensivo di ogni prestazione richiesta per l'effettuazione del presente appalto.

Per il presente appalto non sussistono presunte interferenze e pertanto i relativi oneri sono pari a zero.

La fornitura sarà contabilizzata "a corpo" e l'importo del contratto sarà corrispondente all'offerta economica presentata in sede di gara.

#### **ARTICOLO 3 - TEMPO UTILE PER LA FORNITURA/SERVIZIO ED ESECUZIONE- PENALI**

Il tempo di esecuzione del contratto è fissato in mesi 6 (sei) decorrenti dalla stipula del contratto o dalla data del verbale di attivazione della fornitura.

Nel caso si verifichino le seguenti condizioni sono previste applicazioni di penalità come di seguito elencate:

- a) mancato rispetto degli orari e dei giorni concordati per l'esecuzione dei servizi/forniture, per inadempienza pari al 2 per mille dell'ammontare netto contrattuale cadauno;
- b) mancato rispetto delle prescrizioni tecniche di esecuzione degli interventi pari all'1,5 per mille dell'ammontare netto contrattuale cadauno;
- c) ritardata conclusione delle prestazioni richieste, per ogni giorno di ritardo pari all'1 per mille dell'ammontare netto contrattuale.

Le penali di cui al precedente comma sono applicate in misura doppia nel caso di recidiva



specifica.

Per l'eventuale mancato rispetto di qualsiasi altra norma contrattuale che non sia espressamente prevista nel precedente comma 1, si applicherà una penale pari all'1 per mille dell'ammontare netto contrattuale.

L'applicazione della penale deve essere preceduta da regolare contestazione dell'inadempienza, a mezzo PEC alla quale l'impresa appaltatrice ha facoltà di presentare le proprie controdeduzioni entro 15 (quindici) giorni naturali e consecutivi dal ricevimento della stessa. Qualora dette controdeduzioni non siano accoglibili a giudizio di UNIFI ovvero non vi sia stata risposta o la stessa non sia giunta nel termine sopra indicato, le penali si intenderanno definitivamente da applicare.

UNIFI procede, a seguito dell'assunzione di provvedimento definitivo di applicazione della penale, al recupero delle penali mediante ritenuta diretta sulla fattura relativa alle prestazioni rese e/o avvalendosi della cauzione definitiva. È ammessa, su motivata richiesta dell'impresa appaltatrice, la totale o parziale disapplicazione della penale quando si riconosca che il ritardo non è imputabile alla stessa oppure quando si riconosca che la penale è manifestamente sproporzionata rispetto all'interesse di UNIFI. La disapplicazione non comporta il riconoscimento di compensi o indennizzi all'impresa appaltatrice. Sull'istanza di disapplicazione della penale decide il Responsabile del Procedimento.

Verificandosi deficienza o abuso nell'adempimento degli obblighi contrattuali ed ove l'impresa appaltatrice, regolarmente diffidata, non ottemperi agli ordini ricevuti e nei tempi indicati, UNIFI avrà la facoltà di rivolgersi ad altra impresa del settore e fare eseguire d'ufficio, a spese dell'impresa appaltatrice, le prestazioni necessarie per il regolare adempimento dell'appalto, fatta salva l'applicazione delle penali contrattuali ed il risarcimento del maggior danno subito da UNIFI. Il recupero delle somme spese, maggiorate del 15% a titolo di rimborso spese generali, sarà operato da UNIFI con rivalsa sulle somme dovute all'impresa appaltatrice a partire dalla prima fattura in scadenza e fino alla completa estinzione della pendenza pecuniaria.

Tale addebito potrà anche essere riscosso direttamente dal UNIFI mediante l'escussione della cauzione definitiva.

Nel caso di inadempimenti relativi a prestazioni non rese, UNIFI fatta salva l'applicazione della relativa penale, provvederà a trattenere, dalle somme spettanti all'impresa appaltatrice, il relativo compenso ricavabile dal ribasso offerto in sede di gara, dandone preventiva e motivata comunicazione scritta all'impresa appaltatrice.

Nessuna controversia potrà in alcun caso, per qualsivoglia motivo o fatto, determinare la sospensione neppure parziale o temporanea dei servizi se non espressamente richiesto da UNIFI.

Con l'accettazione del presente Capitolato Speciale d'Appalto, l'Impresa autorizza UNIFI ad operare la compensazione tra le somme dovute a titolo di penali/risarcimento danni ed il corrispettivo dovuto, ai sensi dell'art. 1252 del Codice Civile; pertanto tutte le penali la cui applicazione è prevista e disciplinata dal presente capitolato, sono contabilizzate in detrazione in occasione del pagamento immediatamente successivo al verificarsi della relativa condizione.



L'importo complessivo delle penali irrogate non può superare il 10 per cento dell'importo contrattuale; qualora i ritardi siano tali da comportare una penale di importo superiore alla predetta percentuale il responsabile del procedimento promuove l'avvio delle procedure in materia di risoluzione del contratto.

L'applicazione delle penali di cui al presente articolo non pregiudica il risarcimento di eventuali danni o ulteriori oneri sostenuti dall'Ente appaltante a causa dei ritardi.

Resta inteso che, nel caso la ditta non inizi gli interventi entro i termini stabiliti, la Stazione Appaltante resterà libera di far eseguire ad altre ditte in danno all'aggiudicataria gli stessi interventi, ponendo poi, a carico della ditta inadempiente, le maggiori spese sostenute e tutti gli eventuali danni subiti.

Costituiscono motivo di differimento dei termini delle prestazioni, quelli connessi a cause di forza maggiore, debitamente comprovati con valida documentazione ed accettati dalla Stazione Appaltante, purché l'Impresa provveda, entro 24 ore dal verificarsi dell'evento, ad inoltrare specifica comunicazione.

Qualunque fatto della Stazione Appaltante che obblighi l'Impresa a sospendere il servizio o a ritardarlo, può costituire motivo per il differimento dei termini.

#### ARTICOLO 4 - FATTURAZIONE E PAGAMENTI

All'operatore economico aggiudicatario sarà corrisposto il pagamento in due rate di pari importo, la prima al termine del collaudo dell'installazione dello strumento; la seconda trascorsi 30 giorni dal termine dell'attività di formazione del personale di cui all'articolo 20 b) del presente Capitolato Speciale di Appalto.

Non saranno tenuti in conto servizi/forniture eseguiti irregolarmente, in contraddizione, non richiesti dagli ordinativi della D.E.C. o non conformi al contratto.

Ai sensi di quanto disposto dall'articolo 5 del decreto legge 28 marzo 1997, n. 79, convertito con la legge 28 maggio 1997, n. 140, è fatto divieto alle amministrazioni pubbliche ed agli enti pubblici economici di concedere, in qualsiasi forma, anticipazioni del prezzo in materia di contratti di servizi e forniture, con esclusione di quelli riguardanti attività oggetto di cofinanziamento da parte dell'Unione europea.

I corrispettivi contrattuali, saranno corrisposti con le modalità ed i tempi stabiliti nelle relative parti speciali del presente capitolato; in via generale si precisa che il pagamento dei corrispettivi verrà disposto nel rispetto della procedura di seguito specificata:

- a) il RUP rilascia il documento autorizzativo datato e contenente i necessari riferimenti nel rispetto dei termini stabiliti nelle rispettive parti speciali del presente capitolato;
- b) il pagamento all'appaltatore sarà corrisposto successivamente all'emissione di certificato di verifica di conformità da cui risulti lo svolgimento regolare del servizio delle prestazioni contrattuali;
- c) il Dipartimento rilascia il documento autorizzativo alla fatturazione e provvede all'invio via PEC del medesimo all'appaltatore con i dati necessari alla fatturazione;
- d) l'Appaltatore, ricevuta l'autorizzazione, emette fattura intestata al Dipartimento di Chimica "Ugo Schiff", tramite i canali previsti dalla fattura **PA (IPA SF2PQD)**;
- e) il Dipartimento di Chimica "Ugo Schiff", ricevuta la fattura, provvede all'emissione



dell'ordinativo di pagamento.

Il Dipartimento, nel rispetto della procedura sopra esposta, dispone il pagamento nei prescritti termini di legge ai sensi e per gli effetti della L. 231/2002, e successive modifiche ed integrazioni.

I pagamenti, previo benessere del responsabile del procedimento, saranno effettuati a 30 giorni dalla data fine mese di ricevimento della fattura.

La data di arrivo della fattura elettronica è attestata dalla data di consegna dello SdI al sistema del cliente del Dipartimento di Chimica "Ugo Schiff". L'attestazione di cui sopra fa fede ad ogni effetto.

Nel caso di contestazione da parte del Dipartimento di Chimica "Ugo Schiff", per vizio o difformità di quanto oggetto del servizio rispetto al contratto, i termini di pagamento previsti nel presente articolo restano sospesi dalla data di spedizione della nota di contestazione e riprenderanno a decorrere con la definizione della pendenza.

Infine, nel caso in cui dal riscontro ordine/fattura emergessero delle divergenze, il Dipartimento di Chimica provvederà a richiedere per iscritto al Fornitore ogni elemento utile alla chiusura della pratica liquidatoria. Detta richiesta interrompe il termine per il pagamento delle fatture che inizierà a decorrere nuovamente dalla data di ricevimento degli elementi richiesti secondo le indicazioni fornite.

Ai fini del versamento dell'IVA per cessione di beni e prestazione di servizi a favore delle Pubbliche Amministrazioni, si applica quanto previsto dalla L.190/2014 che dispone l'applicazione dello "Split payment", l'affidatario nel tracciato della fattura elettronica deve riportare nel campo "Esigibilità IVA" la lettera "S" (scissione pagamenti).

#### **ARTICOLO 5 - TRACCIABILITÀ DEI FLUSSI FINANZIARI**

L'Appaltatore assicura il pieno rispetto di tutti gli obblighi di tracciabilità finanziaria di cui alla legge 13/8/2010 n. 136. In particolare i pagamenti relativi al presente appalto saranno effettuati a mezzo di Conti Correnti dedicati (anche in maniera non esclusiva) accesi presso banche o Poste Italiane SpA, a mezzo bonifico bancario/postale ovvero con altri strumenti di pagamento idonei a consentire la piena tracciabilità delle operazioni. Gli estremi identificativi dei conti correnti dedicati, nonché le generalità ed il codice fiscale delle persone delegate ad operare su di essi dovranno essere comunicati alla stazione appaltante entro sette giorni dalla loro accensione o, nel caso di conti correnti già esistenti dalla prima utilizzazione in operazioni finanziarie relative ad una commessa pubblica. Dovrà altresì essere comunicata ogni modifica relativa ai dati trasmessi. I bonifici riporteranno, tra gli altri elementi, il codice CIG relativo alla gara.

L'appaltatore e gli eventuali sub-contraenti assicurano, nei rispettivi rapporti contrattuali, gli obblighi e gli adempimenti relativi alla tracciabilità dei flussi finanziari, ai sensi della L. 13.08.2010, n. 136.

L'appaltatore si impegna a dare immediata comunicazione alla stazione appaltante ed alla prefettura ufficio territoriale del Governo della provincia di Firenze (o della provincia in cui ha sede l'azienda che attiverà il singolo contratto specifico) della notizia dell'inadempimento



della propria controparte (subappaltatore/subcontraente) agli obblighi di tracciabilità finanziaria.

#### **ARTICOLO 6 - CRITERI E MODALITÀ DI CONTROLLO DELLA FORNITURA/SERVIZIO**

In corrispondenza dell'attivazione di ciascuna delle fasi di cui al cronoprogramma di esecuzione dell'appalto, il Direttore di Esecuzione in contraddittorio con l'appaltatore procede alla verbalizzazione dell'attivazione di ciascuna fase specificando nel Verbale stesso data inizio e fine attività.

La stazione appaltante verifica il regolare andamento dell'esecuzione del contratto da parte dell'appaltatore attraverso il direttore dell'esecuzione del contratto.

Prima del pagamento delle prestazioni contrattuali, il direttore dell'esecuzione del contratto accerterà la prestazione effettuata, in termini di quantità e qualità, rispetto alle prescrizioni previste nei documenti contrattuali e ne darà comunicazione al Responsabile Unico del Procedimento che dovrà attivare la procedura di liquidazione del corrispettivo.

#### **ARTICOLO 7 - SUBAPPALTO**

L'appaltatore non potrà subappaltare, nemmeno in parte il servizio oggetto del presente appalto, né cedere, per nessun motivo il contratto senza il consenso dell'Università di Firenze. Ferma restando la relativa dichiarazione resa in sede di gara, il subappalto è ammesso in conformità all'art.105 del D.Lgs.50/2016. La quota parte subappaltabile non deve superare il del 30% dell'importo complessivo del contratto. Il subappalto non comporta alcuna modificazione agli obblighi e agli oneri dell'aggiudicatario dell'appalto specifico, che rimane unico e solo responsabile nei confronti dell'Università di Firenze delle prestazioni subappaltate. L'appaltatore non potrà subappaltare, nemmeno in parte il servizio oggetto del presente appalto, né cedere, per nessun motivo il contratto senza il consenso dell'Università di Firenze.

#### **ARTICOLO 8 – MODIFICHE DEL CONTRATTO DURANTE IL PERIODO DI EFFICACIA**

Ai sensi e per gli effetti dell'art. 106, del D. Lgs 50/2016 le modifiche, nonché le varianti in corso di esecuzione devono essere autorizzate dal Responsabile Unico del Procedimento. Per le singole fattispecie applicabili al contratto in oggetto e per la relativa disciplina si rinvia al dettato del medesimo art. 106.

#### **ARTICOLO 9 - VIZI DELLA FORNITURA/SERVIZIO - DIFETTI DI CONFORMITÀ – DECADENZA - PRESCRIZIONE**

L'appaltatore ha l'obbligo di consegnare all'Amministrazione beni conformi al contratto di appalto. Si presume che i beni siano conformi al contratto se, ove pertinenti, coesistono le seguenti circostanze:

- a) sono conformi alla descrizione fatta dal fornitore e possiedono le qualità del bene che il fornitore ha presentato all'Amministrazione;
- b) presentano la qualità e le prestazioni abituali di un bene dello stesso tipo, che





l'Amministrazione può ragionevolmente aspettarsi, tenuto conto della natura del bene e, se del caso, delle dichiarazioni pubbliche sulle caratteristiche specifiche dei beni fatte al riguardo dal fornitore, dal produttore o dal suo agente o rappresentante, in particolare nella pubblicità o sull'etichettatura;

- c) sono altresì idonei all'uso particolare voluto dall'Amministrazione e che sia stato da questi portato a conoscenza dell'appaltatore al momento della conclusione del contratto e che l'appaltatore abbia accettato anche per fatti concludenti.

Non vi è difetto di conformità se, al momento della conclusione del contratto, l'Amministrazione era a conoscenza del difetto e non poteva ignorarlo con l'ordinaria diligenza o se il difetto di conformità deriva da istruzioni o materiali forniti dall'Amministrazione.

Il difetto di conformità che deriva dall'imperfetta installazione del bene oggetto del servizio è equiparato al difetto di conformità del bene quando l'installazione è compresa nel contratto di vendita ed è stata effettuata dall'appaltatore o sotto la sua responsabilità. Tale equiparazione si applica anche nel caso in cui il prodotto, concepito per essere installato dall'Amministrazione, sia da questo installato in modo non corretto a causa di una carenza delle istruzioni di installazione.

L'appaltatore è responsabile nei confronti dell'Amministrazione per qualsiasi difetto di conformità esistente al momento della esecuzione degli interventi.

In caso di difetto di conformità, l'Amministrazione ha diritto al ripristino, senza spese, della conformità del bene mediante riparazione o sostituzione, ovvero ad una riduzione adeguata del prezzo o alla risoluzione del contratto. Le spese si riferiscono ai costi indispensabili per rendere conformi i beni, in particolare modo con riferimento alle spese effettuate per la spedizione, per la mano d'opera e per i materiali.

L'Amministrazione può chiedere, a sua scelta, al venditore di riparare il bene o di sostituirlo, senza spese in entrambi i casi, salvo che il rimedio richiesto sia oggettivamente impossibile o eccessivamente oneroso rispetto all'altro. Le spese si riferiscono ai costi indispensabili per rendere conformi i beni, in particolare modo con riferimento alle spese effettuate per la spedizione, per la mano d'opera e per i materiali.

E' da considerare eccessivamente oneroso uno dei due rimedi se impone all'appaltatore spese irragionevoli in confronto all'altro, tenendo conto:

- a) del valore che il bene avrebbe se non vi fosse difetto di conformità;
- b) dell'entità del difetto di conformità;
- c) dell'eventualità che il rimedio alternativo possa essere esperito senza notevoli inconvenienti per l'Amministrazione.

Le riparazioni o le sostituzioni devono essere effettuate entro un congruo termine dalla richiesta e non devono arrecare notevoli inconvenienti all'Amministrazione, tenendo conto della natura del bene e dello scopo per il quale il consumatore ha acquistato il bene.

L'Amministrazione può richiedere, a sua scelta, una congrua riduzione del prezzo o la risoluzione del contratto ove ricorra una delle seguenti situazioni:

- a) la riparazione e la sostituzione sono impossibili o eccessivamente onerose;
- b) il fornitore non ha provveduto alla riparazione o alla sostituzione del bene entro il



termine congruo fissato dall'Amministrazione;

- c) la sostituzione o la riparazione precedentemente effettuata ha arrecato notevoli inconvenienti al fornitore.

Nel determinare l'importo della riduzione o la somma da restituire si tiene conto dell'uso del bene.

Dopo la denuncia del difetto di conformità, il fornitore può offrire all'Amministrazione qualsiasi altro rimedio disponibile, con i seguenti effetti:

- a) qualora l'Amministrazione abbia già richiesto uno specifico rimedio, l'appaltatore resta obbligato ad attuarlo, con le necessarie conseguenze in ordine alla decorrenza del termine congruo fissato dall'Amministrazione, salvo accettazione da parte dell'Amministrazione del rimedio alternativo proposto;
- b) qualora l'Amministrazione non abbia già richiesto uno specifico rimedio, l'Amministrazione deve accettare la proposta o respingerla scegliendo un altro rimedio ai sensi del presente articolo.

Un difetto di conformità di lieve entità per il quale non è stato possibile o è eccessivamente oneroso esperire i rimedi della riparazione o della sostituzione, non dà diritto alla risoluzione del contratto.

L'appaltatore è responsabile quando il difetto di conformità si manifesta entro il termine di un anno dalla consegna del bene.

Salvo prova contraria, si presume che i difetti di conformità che si manifestano entro sei mesi dalla consegna del bene esistessero già a tale data, a meno che tale ipotesi sia incompatibile con la natura del bene o con la natura del difetto di conformità.

L'azione diretta a far valere i difetti non dolosamente occultati dall'appaltatore si prescrive, in ogni caso, nel termine di ventisei mesi dalla esecuzione degli interventi.

L'Amministrazione, che sia convenuta per l'esecuzione del contratto, può tuttavia far valere sempre il diritto al:

- 1) ripristino, senza spese, della conformità del bene mediante riparazione o sostituzione;
- 2) ovvero ad una riduzione adeguata del prezzo;
- 3) ovvero alla risoluzione del contratto;

conformemente a quanto previsto nel presente articolo, purché il difetto di conformità sia stato denunciato entro due mesi dalla scoperta e prima della scadenza del termine di cui al periodo precedente.

#### **ARTICOLO 10 - VERIFICHE DI REGOLARE ESECUZIONE**

Per l'accertamento della regolare esecuzione rispetto alle condizioni ed ai termini stabiliti nel contratto, si darà luogo ad un'attestazione di regolare esecuzione emessa dal responsabile del procedimento.

#### **ARTICOLO 11 - OBBLIGHI ED ONERI GENERALI A CARICO DELL'APPALTATORE**

##### **11.1 - ESTENSIONE DEL CODICE DI COMPORTAMENTO DEI DIPENDENTI E DEL CODICE ETICO DELL'UNIVERSITA' DEGLI STUDI DI FIRENZE**



# UNIVERSITÀ DEGLI STUDI FIRENZE

## Dipartimento di CHIMICA "UGO SCHIFF"

Il Fornitore, in ottemperanza del Codice di Comportamento dei dipendenti dell'**UNIVERSITA' DEGLI STUDI DI FIRENZE** e del Codice Etico (reperibili sul sito <http://www.unifi.it/vp-2344-statuto-e-normativa.html> , quale parte integrante del contratto, sebbene non allegato, si impegna ad osservare e a far osservare ai propri dipendenti e collaboratori a qualsiasi titolo, compreso quelli del Subappaltatore, gli obblighi di condotta previsti dal suddetto codice in quanto compatibili ed avuto riguardo al ruolo ed all'attività svolta.

Il Fornitore ai fini della completa e piena conoscenza del Codice di Comportamento e del Codice Etico si impegna a trasmetterne copia ai propri dipendenti e collaboratori a qualsiasi titolo, compreso a quelli del Subappaltatore, e ad inviare all'**UNIVERSITA' DEGLI STUDI DI FIRENZE** comunicazione dell'avvenuta trasmissione.

**11.2** Prima dell'avvio dell'esecuzione del contratto, la stazione appaltante indirà una riunione di coordinamento con l'impresa aggiudicataria al fine di fornire dettagliate informazioni sui rischi esistenti nell'ambiente in cui la ditta appaltatrice è destinata ad operare e sulle misure di prevenzione e di emergenza adottate in relazione all'attività svolta. L'impresa aggiudicataria informerà e formerà adeguatamente il proprio personale circa i rischi specifici esistenti nell'ambiente in cui è destinata ad operare e comunicherà alla stazione appaltante i rischi specifici derivanti dalla sua attività che verranno introdotti nell'ambiente stesso.

Oltre agli oneri indicati nel presente capitolato, saranno a carico dell'appaltatore e quindi compresi nel prezzo, gli oneri e gli obblighi seguenti:

- a) ogni opera provvisoria, i mezzi d'opera e del personale comune e specializzato necessario per lo scarico dei materiali per l'esecuzione di tutta la fornitura/servizio;
- b) l'allontanamento dei materiali ed il trasporto alle pubbliche discariche dei materiali di risulta, imballaggi etc.;
- c) le prove che l'Amministrazione appaltante ordini in ogni tempo da eseguirsi presso le sedi da essa indicati, dei materiali impiegati o da impiegarsi, in correlazione di quanto precedentemente prescritto circa l'accettazione dei materiali stessi. La conservazione degli eventuali campioni, munendoli di sigilli e firma dell'Amministrazione appaltante e dell'appaltatore nei modi più adatti a garantire l'autenticità;
- d) l'osservanza delle norme derivanti dalle vigenti leggi e decreti relativi alle assicurazioni degli operai e comunque che potranno intervenire in corso d'opera;
- e) il pagamento delle imposte e di ogni altro onere per concessioni comunali, nonché il pagamento di ogni tassa inerente ai materiali e mezzi d'opera da impiegarsi;
- f) l'adozione nell'esecuzione di tutta la fornitura/servizio dei procedimenti e delle cautele necessarie, per garantire la vita e l'incolumità degli operai e delle persone comunque addette ai lavori stessi e dei terzi, nonché per evitare danni ai beni pubblici e privati. Ogni più ampia responsabilità in caso di infortuni ricadrà pertanto sull'appaltatore, restando sollevata l'Amministrazione nonché il personale preposto in suo nome alla direzione e alla sorveglianza;
- g) lo sgombero degli imballaggi e dei materiali utilizzati per la fornitura/servizio;
- h) ai sensi dell'art. 6 della L. 3 agosto 2007, n. 123 (Misure in tema di tutela della salute e della sicurezza sul lavoro e delega al Governo per il riassetto e la riforma della



normativa in materia) il personale occupato dall'impresa appaltatrice o subappaltatrice dovrà essere munito di apposita tessera di riconoscimento corredata di fotografia, contenente le generalità del lavoratore e l'indicazione del datore di lavoro. I lavoratori sono tenuti ad esporre detta tessera di riconoscimento. Tale obbligo grava anche in capo ai lavoratori autonomi che esercitano direttamente la propria attività nel medesimo luogo di lavoro, i quali sono tenuti a provvedervi per proprio conto;

#### **ARTICOLO 12 - CAUSE DI RISOLUZIONE DEL CONTRATTO.**

Le cause di risoluzione del contratto, oltre a quelle previste ex lege dall'art. 108 d.lgs. 50/2016, comportanti azione di risarcimento del danno ed incameramento della cauzione sono le seguenti:

- a) clausola risolutiva espressa: qualora il ritardo nell'adempimento determini un importo massimo della penale superiore al 10% dell'ammontare netto contrattuale il responsabile del procedimento promuove l'avvio delle procedure di risoluzione contrattuale. E' comunque fatto salvo il diritto dell'Amministrazione al risarcimento del maggior danno da essa subito in ragione del ritardo.
- b) in ogni caso l'Amministrazione, in caso di ritardo nell'ultimazione, anche parziale, si riserva la facoltà di risolvere il contratto ai sensi e per gli effetti dell'art. 1456 del c.c.
- c) le gravi violazioni degli obblighi assicurativi, previdenziali, e relativi al pagamento delle retribuzioni ai dipendenti impegnati nell'esecuzione dell'appalto;
- d) l'impiego di personale non risultante dalle scritture o da altra documentazione obbligatoria, qualora l'impresa non provveda all'immediata regolarizzazione;
- e) la violazione dell'obbligo di informare immediatamente la stazione appaltante di qualsiasi atto di intimidazione commesso nei suoi confronti nel corso del contratto con la finalità di condizionarne la regolare e corretta esecuzione.

Il grave errore comporta la risoluzione del contratto e l'appaltatore non potrà partecipare alla eventuale nuova gara d'appalto.

#### **ARTICOLO 13 - RECESSO DAL CONTRATTO**

E' ammesso il recesso unilaterale da parte dell'Amministrazione nei seguenti casi:

- a) qualora la variante superi 1/5 dell'importo dell'appalto l'Appaltatore ha la facoltà di recedere dal contratto col solo diritto al pagamento dei servizi/forniture eseguiti;
- b) in caso di fallimento del mandatario ovvero, qualora si tratti di imprenditore individuale, in caso di morte, interdizione, inabilitazione o fallimento del medesimo ovvero nei casi previsti dalla normativa antimafia;
- c) la stazione appaltante ha il diritto di recedere in qualunque tempo dal contratto previo il pagamento dei servizi/forniture eseguiti e del valore dei materiali utili esistenti sul luogo di esecuzione dell'appalto accettati dal direttore dell'esecuzione del contratto prima della comunicazione dello scioglimento del contratto, oltre al decimo



dell'importo delle servizi/forniture non eseguite. Il decimo dell'importo dei servizi/forniture non eseguite è calcolato sulla differenza tra l'importo dei quattro quinti del prezzo posto a base di gara, depurato del ribasso d'asta, e l'ammontare netto dei servizi/forniture lavori eseguiti.

#### **ARTICOLO 14 - CONTROVERSIE**

Eventuali controversie che dovessero verificarsi saranno definite in base alle vigenti disposizioni. Qualunque contestazione potesse manifestarsi durante l'esecuzione della fornitura/servizio non darà mai diritto all'appaltatore di assumere decisioni unilaterali quali la sospensione, la riduzione, la modificazione della fornitura/servizio.

Tutte le controversie di contratto devono essere preventivamente esaminate dalle parti in via amministrativa e, qualora non si pervenisse ad una risoluzione delle stesse, si potrà adire la via giudiziale.

Le controversie non definibili in via bonaria sono devolute alla competenza esclusiva del Foro di Firenze.

#### **ARTICOLO 15 - STIPULA E SPESE DI CONTRATTO**

La stipula del contratto sarà formalizzata in forma elettronica ai sensi dell'art.32, comma 14 del D.Lgs 50/2016. Tutte le spese relative alla stipula del contratto d'appalto nonché le spese di pubblicazione del bando di gara in GURI e sui quotidiani nazionali e locali sono a carico dell'appaltatore senza alcun diritto di rivalsa nei confronti dell'Amministrazione appaltatrice.

#### **ARTICOLO 16 - CAUZIONE A GARANZIA DEL CONTRATTO**

In ragione della stipula del contratto l'appaltatore dovrà costituire a garanzia dell'adempimento degli obblighi assunti con il medesimo, una cauzione definitiva in favore dell'UNIVERSITA' DEGLI STUDI DI FIRENZE ai sensi dell'art.103 del D.Lgs 50/2016.

L'operatore economico è altresì tenuto alle garanzie per la difformità ed i vizi. Rimane inoltre a carico dell'operatore economico aggiudicatario la garanzia per le difformità ed i vizi delle forniture non riconosciuti e non riconoscibili in fase di verifica di conformità.

#### **ARTICOLO 17 – INTERPRETAZIONE DEL CONTRATTO**

In caso di discordanza tra le norme legislative e regolamentari, quelle contenute nel contratto e quelle contenute negli altri documenti ed elaborati progettuali dallo stesso richiamati, si osserverà il seguente ordine di prevalenza:

- 1) norme legislative e regolamentari cogenti di carattere generale;
- 2) contratto di appalto stipulato in forma pubblica;
- 3) documenti ed elaborati allegati al contratto.

Non costituisce discordanza una semplice incompletezza grafica o descrittiva, l'eventuale mancanza di indicazioni relative a particolari della prestazione da eseguire secondo quanto comunque rilevabile da altri elaborati di progetto esecutivo, anche in scala minore, e/o dal contratto o indicati nel capitolato speciale d'appalto.



#### **ARTICOLO 18 - NORME DI RINVIO**

Per quanto non previsto nella documentazione di gara si rinvia al Regolamento dell'attività contrattuale dell'UNIVERSITA' DEGLI STUDI DI FIRENZE nonché alle norme del Codice Civile della Repubblica Italiana ed alle disposizioni regionali, nazionali e comunitarie in materia con particolare riferimento al D.Lgs. 50/2016 per quanto applicabili e non derogate dagli atti di gara.

#### **ARTICOLO 19 - INFORMATIVA AI SENSI DEL CODICE IN MATERIA DI PROTEZIONE DEI DATI PERSONALI**

Ai sensi dell'art. 13 d.lgs. 196/03 si comunica che la Centrale Acquisti provvederà al trattamento dei dati personali, anche con l'ausilio di strumenti informatici, esclusivamente ai fini del procedimento in oggetto ed in misura pertinente, non eccedente e strettamente necessaria al perseguimento delle proprie funzioni istituzionali nell'ambito della sola procedura concorsuale.

I dati personali potrebbero essere comunicati anche ad altre amministrazioni pubbliche qualora queste debbano trattare i medesimi per eventuali procedimenti di propria competenza istituzionale.

Titolare del trattamento: Università degli Studi di Firenze.

Responsabile del trattamento: dott. Massimo Benedetti.

Ai sensi dell'art. 7 d.lgs. citato è riconosciuto il diritto degli interessati di visionare tali dati e di chiederne la rettifica, l'integrazione, la cancellazione e la trasformazione ed il blocco dei dati, nonché di opporsi, in tutto o in parte, al trattamento (raccolta, registrazione, organizzazione, conservazione, consultazione, elaborazione, modificazione, selezione, estrazione, raffronto, utilizzo, interconnessione, blocco, comunicazione, diffusione, cancellazione e distruzione) dei propri dati personali.

\*\*\*

#### **Art. 20 - REQUISITI TECNICI CAPITOLATO PRESTAZIONALE**

Il Microscopio Elettronico, da destinare ad impieghi di ricerca in diversi campi delle scienze chimiche prevalentemente in modalità crio ma anche a temperatura ambiente con negative staining deve essere completo di ogni sua parte e di quanto necessario a garantire un livello di prestazioni compatibile con la più moderna tecnologia di ultimissima generazione.

Le caratteristiche minime dell'apparecchiatura dovranno essere rispondenti alle seguenti specifiche:

Microscopio Elettronico (200kV):

1. cannone elettronico ad emissione di campo Schottky (FEG) ad alta brillantezza;
2. flessibilità nel controllo della tensione operativa dello strumento, per ottimizzare le applicazioni di campioni specifici, compresa tra almeno 80 kV e 200 kV e regolabile in maniera continua;
3. presenza di lente obiettivo a potenza costante per ridurre al minimo la deriva termica;
4. presenza di un diaframma di fase in colonna per un migliore contrasto;



5. sistema di vuoto completamente privo di olio, con pompe "ion-getter" (a cattura ionica) per la parte superiore della colonna; sistema ad alto vuoto adeguato (pompe turbomolecolari) per la camera di proiezione e sistema di vuoto a pompa meccanica rotativa per la zona di pre-vuoto. L'alta tensione e il filamento, dovranno rimanere accesi durante il cambio dei campioni;
6. possibilità di controllo ed utilizzo in maniera remota anche come diagnostica tecnica;
7. sensore a raccoglimento diretto degli elettroni (DED) per massimizzare contrasto e risoluzione;
8. Garanzia comprensiva di manutenzione per 24 mesi

#### **20.a Installazione**

A seguito di richiesta dell'Appaltante, l'Appaltatore si impegna a fornire tutte le indicazioni necessarie affinché lo stato finale dei locali e degli impianti al termine della ristrutturazione, sia adeguato all'installazione dell'apparecchiatura. Gli spazi dove verrà installato il Microscopio Elettronico, individuati nello stato attuale sulla planimetria allegata al presente capitolato sotto la lettera A), verranno appositamente adeguati a cura e spese dell'Università degli Studi di Firenze.

#### **Art. 20.b – Formazione del personale**

L'Appaltatore si impegna a provvedere alla completa ed approfondita formazione del personale che verrà indicato dall'Appaltante, ai fini del corretto utilizzo del Microscopio Elettronico.

Si intende, pertanto, incluso nella fornitura il training operativo sullo strumento al completamento dell'installazione, rivolto ad un massimo di 5 partecipanti, indicate dal Dipartimento. Inoltre, un tecnico sempre selezionato dal Dipartimento, dovrà essere coinvolto in tutte le fasi dell'installazione. Il corso dovrà essere tenuto da tecnico con competenze applicative specifiche.

La formazione dovrà comprendere sia la formazione tecnica sulle apparecchiature, comprese le istruzioni per la "ricerca primo guasto" e "primo intervento", sia le modalità di gestione, acquisizione ed elaborazione immagini di campioni di diversa natura (come indicato nell'oggetto del bando e nelle caratteristiche minime).

La tempistica relativa all'effettuazione della formazione sarà definita dall'Appaltante, sentito l'Appaltatore.

Al termine del predetto periodo di formazione l'Appaltatore dovrà rilasciare all'Appaltante e a ciascun interessato un'attestazione di partecipazione al corso di formazione, recante i nominativi e le firme dei partecipanti.

#### **Art. 20.2 - DISPOSIZIONI IN MATERIA DI SICUREZZA E DOCUMENTO DI VALUTAZIONE DEI RISCHI INTERFERENZIALI SICUREZZA**

Per il presente appalto non sussistono presunte interferenze e pertanto non è prevista in questa fase la redazione del DUVRI.



**Art. 20.3 – VERIFICHE E CONTROLLI**

Durante l'esecuzione del contratto il D.E.C. si riserva la facoltà e il diritto di effettuare in qualunque momento verifiche e controlli sulla regolare esecuzione dei medesimi e di eseguire accertamenti sui prodotti e sulle attrezzature utilizzate, riservandosi la facoltà di ricusarli, ove fossero ritenuti non idonei nonché il diritto di fare ripetere l'esecuzione dei servizi qualora svolto senza osservare le prescrizioni del presente capitolato.

In caso di mancata esecuzione il relativo corrispettivo non verrà liquidato e saranno applicate le penali di cui all'art.4.

L'Università si asterrà dal formulare osservazioni direttamente ai dipendenti dell'Appaltatore e rivolgerà le eventuali osservazioni al referente tecnico dell'Appaltatore.

**Art 20.4 – Responsabile del contratto**

Per la regolare esecuzione del contratto l'Appaltatore, prima dell'inizio dello svolgimento dei servizi, deve mettere a disposizione dell'Università, per tutto il periodo del contratto, un referente tecnico e un referente amministrativo, segnalando al direttore dell'esecuzione del contratto i rispettivi numeri di telefono fisso, mobile e indirizzo di posta elettronica.

Si precisa che:

- **il referente tecnico** dovrà essere sempre rintracciabile, dalle ore 8.00 alle ore 17.00, e sarà incaricato di dirigere, coordinare e controllare l'attività del personale addetto ai servizi; l'Università si rivolgerà direttamente a tale referente per ogni necessità di natura tecnica che dovesse sorgere durante l'espletamento dei servizi. Tutte le comunicazioni formali inerenti alle suddette necessità saranno trasmesse al referente e si intenderanno come validamente effettuate ai sensi e per gli effetti di legge all'Appaltatore; quanto sarà dichiarato e sottoscritto dal referente sarà considerato dall'Università dichiarato e sottoscritto in nome e per conto dell'Appaltatore. A tale scopo l'operatore economico affidatario, oltre al nominativo, dovrà fornire specifica indicazione di reperibilità
- **Il referente amministrativo** dovrà essere rintracciabile nei giorni feriali dalle ore 9.00 alle ore 17.00; l'Università si rivolgerà a tale referente per la gestione delle fatture e per ogni aspetto di natura amministrativa.

Tutte le comunicazioni formali trasmesse ai suddetti referenti si intenderanno come validamente effettuate ai sensi e per gli effetti di legge all'Appaltatore; quanto sarà dichiarato e sottoscritto dai referenti, sarà considerato dall'Università dichiarato e sottoscritto in nome e per conto dell'Appaltatore.

In caso di impedimento dei referenti, l'Appaltatore dovrà darne tempestivamente notizia al direttore dell'esecuzione del contratto, indicando contestualmente il nominativo del sostituto.

**Art. 20.4 - Marche, materiali e prescrizioni generali**

I materiali e le forniture da impiegare nelle prestazioni oggetto del presente appalto dovranno essere delle migliori qualità esistenti in commercio, possedere le caratteristiche stabilite dalle leggi e dai regolamenti vigenti in materia ed inoltre corrispondere alla specifica normativa del presente capitolato o degli altri atti contrattuali.





UNIVERSITÀ  
DEGLI STUDI  
FIRENZE

**Dipartimento di CHIMICA "UGO SCHIFF"**

I materiali forniti dovranno essere riconosciuti dalla D.E.C., della migliore qualità, dovranno inoltre corrispondere alle norme C.E.I. ed U.N.I. ed essere contraddistinti dal marchio di qualità IMO e del marchio CE.

Le forniture in genere, dovranno essere di serie scelta e di rinomata casa di produzione ed essere inoltre di gradimento del D.E.C.

L'operatore economico farà sì che tutti i materiali mantengano, durante il corso del servizio, le stesse caratteristiche e condizioni riconosciute ed accettate dal Direttore incaricato.

Qualora nel corso del servizio, i materiali e le forniture non fossero più rispondenti ai requisiti prescritti o si verificasse la necessità di cambiare gli approvvigionamenti, l'operatore economico sarà tenuto alle relative sostituzioni e adeguamenti senza che questo costituisca titolo ad avanzare alcuna richiesta di variazione prezzi. Le forniture ritenute non conformi dal D.E.C., valutate mediante le modalità sopra descritte, dovranno essere immediatamente allontanate dal luogo di installazione a cura e spese dell'operatore economico e sostituite con altre rispondenti ai requisiti richiesti.

L'operatore economico resta comunque totalmente responsabile in rapporto ai materiali forniti la cui accettazione, in ogni caso, non pregiudica i diritti che la Stazione Appaltante si riserva di avanzare prima della liquidazione del corrispettivo.

Tutti i materiali e le apparecchiature impiegate e le modalità del loro montaggio saranno tali da garantire l'assoluta compatibilità con la funzione a cui sono preposti e con l'ambiente in cui sono installati.

**Art. 20.5 – Documenti allegati**

Sono allegati al presente Capitolato, formandone parte integrante e sostanziale i seguenti documenti:

- a) Planimetria
- b) DUVRI

Sesto Fiorentino, li                      2018  
.....

Il Tecnico Progettista  
IL PROGETTISTA/TECNICO